



แนวทางการดำเนินงาน
ตามโครงการสนับสนุนค่าใช้จ่ายในการจัดการศึกษา
ตั้งแต่ระดับอนุบาลจนจบการศึกษาขั้นพื้นฐาน
ปีงบประมาณ พ.ศ. ๒๕๖๓

สำนักนโยบายและแผนการศึกษาขั้นพื้นฐาน
สำนักงานคณะกรรมการการศึกษาขั้นพื้นฐาน
กระทรวงศึกษาธิการ

คำนำ

สำนักงานคณะกรรมการการศึกษาขั้นพื้นฐานได้จัดทำแนวทางการดำเนินงาน โครงการสนับสนุนค่าใช้จ่ายในการจัดการศึกษาตั้งแต่ระดับอนุบาลจนจบการศึกษาขั้นพื้นฐาน ปีงบประมาณ พ.ศ. ๒๕๖๓ เพื่อให้ผู้ที่เกี่ยวข้องทั้งระดับสำนักงานคณะกรรมการการศึกษาขั้นพื้นฐาน สำนักงานเขตพื้นที่การศึกษา และสถานศึกษาได้ใช้เป็นแนวทางในการดำเนินงานให้เกิดประสิทธิภาพ ประสิทธิผล เกิดความคุ้มค่า ประหยัด โปร่งใส เกิดประโยชน์ต่อผู้เรียนและทางราชการสูงสุด

การจัดทำแนวทางการดำเนินงาน โครงการสนับสนุนค่าใช้จ่ายในการจัดการศึกษาตั้งแต่ระดับอนุบาลจนจบการศึกษาขั้นพื้นฐาน ปีงบประมาณ พ.ศ. ๒๕๖๓ มีแนวคิดและหลักการในการดำเนินการ ดังนี้

๑. ยึดหลักการแนวทางการดำเนินงานในปีงบประมาณ พ.ศ. ๒๕๖๒ เป็นแนวทางหลักและปรับปรุงแนวทางการดำเนินงานจากการระดมความคิดเห็น ผลการติดตาม ตรวจสอบ และรายงานการวิจัยการดำเนินงานในปีงบประมาณ พ.ศ. ๒๕๖๓

๒. สนองตอบต่อนโยบายของคณะรัฐมนตรี พลเอก ประยุทธ์ จันทร์โอชา นายกรัฐมนตรี การปฏิรูปกระบวนการเรียนรู้และการพัฒนาศักยภาพของคนไทยทุกช่วงวัย เพื่อให้คนไทยมีการศึกษาและการเรียนรู้ โดยให้ความสำคัญทั้งการศึกษาในระบบและการศึกษาทางเลือกไปพร้อมกัน สร้างคุณภาพของคนไทยให้สามารถเรียนรู้พัฒนาตนได้เต็มตามศักยภาพ ประกอบอาชีพและการดำรงชีวิตในศตวรรษที่ ๒๑ โดยมีความใฝ่รู้และมีทักษะที่เหมาะสม เป็นคนดี มีคุณธรรม สร้างเสริมคุณภาพการเรียนรู้ โดยมีการเรียนรู้เพื่อสร้างสัมมาชีพในพื้นที่ ลดความเหลื่อมล้ำ และพัฒนากำลังคน ให้เป็นที่ต้องการเหมาะสมกับพื้นที่ ส่งเสริมให้ภาคเอกชน องค์กรปกครองส่วนท้องถิ่น และประชาชนทั่วไปมีโอกาสเข้ามามีส่วนร่วมในการออกแบบการศึกษาในพื้นที่ เพื่อยกระดับคุณภาพการศึกษา และกระทรวงศึกษาธิการได้กำหนดนโยบายเฉพาะสำหรับการศึกษาขั้นพื้นฐาน ส่งเสริมการแก้ไขปัญหาเด็กประถมศึกษารุ่นอ่านไม่ออก เขียนไม่ได้ การดูแลเด็กออกกลางคันให้ได้รับการศึกษาภาคบังคับ ทบทวน ปรับปรุงหลักสูตรการศึกษา

๓. แนวทางการดำเนินงานปีงบประมาณ พ.ศ. ๒๕๖๓ เป็นแนวทางการดำเนินงานที่สามารถใช้ร่วมกันสำหรับสถานศึกษาที่จัดการศึกษาขั้นพื้นฐาน สังกัดสำนักงานคณะกรรมการการศึกษาขั้นพื้นฐาน สำคัญของแนวทางการดำเนินงาน โครงการสนับสนุนค่าใช้จ่ายในการจัดการศึกษาตั้งแต่ระดับอนุบาลจนจบการศึกษาขั้นพื้นฐาน ปีงบประมาณ พ.ศ. ๒๕๖๓ ประกอบด้วย ความเป็นมา วัตถุประสงค์ สำคัญของนโยบาย วิสัยทัศน์ เป้าหมาย ตัวชี้วัด งบประมาณ เสนอการจัดสรรและแนวทางการดำเนินงาน ปฏิทินการดำเนินงาน ประโยชน์ที่คาดว่าจะได้รับ และเอกสารที่เกี่ยวข้อง

สำนักงานคณะกรรมการการศึกษาขั้นพื้นฐานหวังเป็นอย่างยิ่งว่า แนวทางการดำเนินงาน โครงการสนับสนุนค่าใช้จ่ายในการจัดการศึกษาตั้งแต่ระดับอนุบาลจนจบการศึกษาขั้นพื้นฐาน ปีงบประมาณ พ.ศ. ๒๕๖๓ เอกสารเล่มนี้จะเป็นประโยชน์ต่อการดำเนินงานของผู้ที่เกี่ยวข้องและเป็นประโยชน์ต่อการขับเคลื่อนยุทธศาสตร์ของสำนักงานคณะกรรมการการศึกษาขั้นพื้นฐาน ในด้านโอกาสทางการศึกษา คุณภาพการศึกษา และประสิทธิภาพการบริหารจัดการ การมีส่วนร่วม ซึ่งจะส่งผลให้นักเรียนเข้าถึงโอกาสทางการศึกษา มีความพร้อมที่จะเรียนและได้รับการศึกษาที่มีคุณภาพ และสถานศึกษาสามารถจัดกิจกรรมการเรียนรู้ที่ส่งผลต่อการพัฒนาศักยภาพผู้เรียน สอดคล้องกับเจตนารมณ์ของพระราชบัญญัติการศึกษาแห่งชาติและนโยบายของรัฐบาล

(นายอำนาจ วิทยานุกูวดี)

เลขาธิการคณะกรรมการการศึกษาขั้นพื้นฐาน

สารบัญ

	หน้า
คำนำ	
ความเป็นมา	๑
วัตถุประสงค์	๓
เป้าหมาย	๓
ด้านปริมาณ	๓
ด้านคุณภาพ	๓
ตัวชี้วัด	๓
ด้านปริมาณ	๓
ด้านคุณภาพ	๔
นิยามศัพท์	๔
การจัดสรรงบประมาณ	๕
เกณฑ์และแนวทางการดำเนินงาน	๕
๑. ค่าจัดการเรียนการสอน	๕
๒. ค่าหนังสือเรียน	๘
๒.๑ งบประมาณค่าหนังสือที่ได้รับปีงบประมาณ พ.ศ. ๒๕๖๓	๘
๒.๒ ลักษณะของหนังสือที่ใช้	๙
๒.๓ การคัดเลือกหนังสือเรียนและแบบฝึกหัด	๑๐
๒.๔ แนวทางการจัดซื้อหนังสือเรียน แบบฝึกหัด	๑๐
๒.๕ วิธีดำเนินการจัดซื้อ	๑๑
๓. ค่าอุปกรณ์การเรียน	๑๒
๔. ค่าเครื่องแบบนักเรียน	๑๓
- แบบหลักฐานการจ่ายเงิน	๑๕
- แบบหลักฐานยืนยันการจัดหา	๑๖
๕. ค่ากิจกรรมพัฒนาคุณภาพผู้เรียน	๑๗
แนวทางการดำเนินงานโรงเรียนการศึกษาพิเศษ ศูนย์การศึกษาพิเศษ และโรงเรียนศึกษาสงเคราะห์	๑๘
แนวทางการจัดสรรงบประมาณ	
๕.๑ การจัดสรรงบประมาณ	๑๙
๕.๒ การกำกับ ติดตาม ประเมินผล และรายงาน	๒๑
๕.๓ แนวทางการดำเนินงานด้านการมีส่วนร่วม	๒๑
๕.๔ บริจาคเงินที่ได้รับสิทธิ์ค่าเครื่องแบบนักเรียน/ค่าอุปกรณ์การเรียน	๒๓
- ใบแสดงเจตจำนงบริจาคค่าเครื่องแบบนักเรียน/ค่าอุปกรณ์การเรียน	๒๔
ปฏิทินการดำเนินงาน	๒๕
ประโยชน์ที่คาดว่าจะได้รับ	๒๖

สารบัญ (ต่อ)

	หน้า
ภาคผนวก	๒๙
แนวทางการบริหารจัดการงบประมาณ งบเงินอุดหนุน ประเภทเงินอุดหนุนทั่วไป เงินอุดหนุนค่าใช้จ่ายในการจัดการศึกษาขั้นพื้นฐาน	
รายการค่าจัดการเรียนการสอน	๓๐
- ค่าใช้จ่ายรายหัว	๓๐
- เงินอุดหนุนปัจจัยพื้นฐานสำหรับนักเรียนยากจน	๓๒
- ค่าอาหารนักเรียนประจำพักนอน	๓๗
การบริหารงบประมาณ งบเงินอุดหนุน ประเภทเงินอุดหนุนทั่วไป สำหรับโรงเรียนศึกษาสงเคราะห์/โรงเรียนการศึกษาพิเศษ/ศูนย์การศึกษาพิเศษ	๔๐
ลักษณะการใช้งบประมาณ	๔๑
สำเนาหนังสือสำนักงานคณะกรรมการการศึกษาขั้นพื้นฐาน ที่ ศธ ๐๔๐๐๒/ว ๒๙๘๓ ลงวันที่ ๒๓ พฤศจิกายน ๒๕๕๕	
เรื่อง หลักเกณฑ์การเบิกจ่ายค่าใช้จ่ายในการจัดกิจกรรมเพื่อเสริมสร้างความรู้ให้กับนักเรียน	๔๓
ที่ กค. ๐๔๐๒.๕/๐๓๓๒๗๓ ลงวันที่ ๗ สิงหาคม ๒๕๖๐	
เรื่อง ขอรื้อเกี่ยวกับการใช้เงินเหลือจ่ายงบเงินอุดหนุน ประเภทเงินอุดหนุนทั่วไป	๔๔
แนวทางการบริหารจัดการงบประมาณค่ากิจกรรมพัฒนาคุณภาพผู้เรียน	๔๕
หลักเกณฑ์การเบิกจ่ายค่าใช้จ่ายในการจัดกิจกรรมเพื่อเสริมสร้างความรู้ให้กับนักเรียน	๔๕
- แบบใบสำคัญรับเงินสำหรับวิทยากร	๔๙
- แบบใบสำคัญรับเงินค่าใช้จ่ายในการจัดกิจกรรมสำหรับนักเรียน	๕๐
แนวทางดำเนินการเลือกซื้อหนังสือเสริมประสบการณ์สำหรับเด็กปฐมวัย	๕๑
ตามกิจกรรมการสนับสนุนการจัดการศึกษาขั้นพื้นฐาน ตามโครงการสนับสนุนค่าใช้จ่าย ในการจัดการศึกษาตั้งแต่ระดับอนุบาลจนจบการศึกษาขั้นพื้นฐาน ปีงบประมาณ พ.ศ. ๒๕๖๓	
ขั้นตอนการจัดซื้อหนังสือเรียน	๕๔
ตารางแสดงการลดค่าใช้จ่ายของผู้ปกครอง/นักเรียน	๕๖
๑. โรงเรียนปกติ	๕๖
๒. โรงเรียนศึกษาสงเคราะห์	๖๐
๓. โรงเรียนการศึกษาพิเศษ	๖๒
๔. ศูนย์การศึกษาพิเศษ	๖๔

สารบัญ (ต่อ)

	หน้า
หนังสือสำนักงานคณะกรรมการการศึกษาขั้นพื้นฐาน ที่ ศธ ๐๔๐๐๖/พิเศษ ๒๒ ลงวันที่ ๔ พฤศจิกายน ๒๕๕๔ เรื่อง การเก็บเงินบำรุงการศึกษาและการระดมทรัพยากร ประกาศกระทรวงศึกษาธิการ	๖๕
เรื่อง การเก็บเงินบำรุงการศึกษาของสถานศึกษา สังกัดสำนักงานคณะกรรมการการศึกษาขั้นพื้นฐาน	๖๖
เรื่อง การระดมทรัพยากรของสถานศึกษา สังกัดสำนักงานคณะกรรมการการศึกษาขั้นพื้นฐาน	๗๐
สำเนาคำสั่งหัวหน้าคณะรักษาความสงบแห่งชาติ ที่ ๒๘/๒๕๕๔ เรื่อง ให้จัดการศึกษาขั้นพื้นฐาน ๑๕ ปี โดยไม่เก็บค่าใช้จ่าย สำเนาคำสั่งกระทรวงศึกษาธิการ	๗๒
เรื่อง ให้ใช้มาตรฐานการเรียนรู้และตัวชี้วัด กลุ่มสาระการเรียนรู้คณิตศาสตร์ วิทยาศาสตร์ และสาระภูมิศาสตร์ ในกลุ่มสาระการเรียนรู้สังคมศึกษา ศาสนา และวัฒนธรรม ฉบับปรับปรุง พ.ศ. ๒๕๖๐) ตามหลักสูตรแกนกลางการศึกษาขั้นพื้นฐาน พุทธศักราช ๒๕๕๑	๗๔
คำสั่งสำนักงานคณะกรรมการการศึกษาขั้นพื้นฐาน ที่ ๕๘/๒๕๖๓ เรื่อง แต่งตั้งคณะทำงานประชุมจัดทำแนวทางการดำเนินงานและการบริหาร งบประมาณการสนับสนุนค่าใช้จ่ายในการจัดการศึกษาขั้นพื้นฐาน ปีงบประมาณ พ.ศ. ๒๕๖๓	๗๕
ศูนย์ประสานงาน	๗๘

แนวทางการดำเนินงาน
โครงการสนับสนุนค่าใช้จ่ายในการจัดการศึกษา
ตั้งแต่ระดับอนุบาลจนจบการศึกษาขั้นพื้นฐาน
ปีงบประมาณ พ.ศ. ๒๕๖๓

ก. ความเป็นมา

รัฐธรรมนูญแห่งราชอาณาจักรไทย พุทธศักราช ๒๕๖๐ ได้บัญญัติสาระสำคัญในหมวด ๕ หน้าที่ของรัฐด้านการศึกษา โดยมาตรา ๕๔ รัฐต้องดำเนินการให้เด็กทุกคนได้รับการศึกษาเป็นเวลาสิบสองปี ตั้งแต่ก่อนวัยเรียนจนจบการศึกษาภาคบังคับอย่างมีคุณภาพโดยไม่เก็บค่าใช้จ่าย และบัญญัติเกี่ยวกับการสนับสนุนค่าใช้จ่ายว่า ในการดำเนินการให้เด็กเล็กได้รับการดูแลและพัฒนา หรือให้ประชาชนได้รับการศึกษา รัฐต้องดำเนินการให้ผู้ขาดแคลนทุนทรัพย์ได้รับการสนับสนุนค่าใช้จ่ายในการศึกษาตามความถนัดของตน

ในส่วนของบทบัญญัติของพระราชบัญญัติการศึกษาแห่งชาติ พ.ศ. ๒๕๔๒ และที่แก้ไขเพิ่มเติม ได้บัญญัติเกี่ยวกับสิทธิและหน้าที่ทางการศึกษาในลักษณะเช่นเดียวกับรัฐธรรมนูญแห่งราชอาณาจักรไทย พุทธศักราช ๒๕๖๐ โดยมาตรา ๑๐ วรรคหนึ่ง ได้บัญญัติไว้ว่าการจัดการศึกษาต้องจัดให้บุคคลมีสิทธิและโอกาสเสมอกันในการรับการศึกษาขั้นพื้นฐานไม่น้อยกว่าสิบสองปีที่รัฐต้องจัดให้อย่างทั่วถึงและมีคุณภาพโดยไม่เก็บค่าใช้จ่าย ประกอบกับ มาตรา ๑๔ บัญญัติว่า บุคคล ครอบครัว ชุมชน องค์กรชุมชน องค์กรเอกชน องค์กรวิชาชีพ สถาบันศาสนา สถานประกอบการ และสถาบันสังคมอื่น ซึ่งสนับสนุนหรือจัดการศึกษาขั้นพื้นฐานมีสิทธิได้รับสิทธิประโยชน์ตามควรแก่กรณี ดังต่อไปนี้ (๑) การสนับสนุนจากรัฐให้มีความรู้ความสามารถในการอบรมเลี้ยงดูบุคคล ซึ่งอยู่ในความดูแลรับผิดชอบ (๒) เงินอุดหนุนจากรัฐสำหรับการจัดการศึกษาขั้นพื้นฐานตามที่กฎหมายกำหนด (๓) การลดหย่อนหรือยกเว้นภาษีสำหรับค่าใช้จ่ายการศึกษาตามที่กฎหมายกำหนด

นอกจากนี้ หัวหน้าคณะรักษาความสงบแห่งชาติ เห็นว่านโยบายจัดการศึกษาไม่เก็บค่าใช้จ่ายเป็นเวลา ๑๕ ปี สอดคล้องกับนโยบายด้านการศึกษาของคณะรักษาความสงบแห่งชาติ และนโยบายปฏิรูปการศึกษาของรัฐบาล ทั้งสามารถลดความเหลื่อมล้ำ สร้างโอกาสทางการศึกษาและความเป็นธรรมในสังคม แก้ปัญหาความยากจน ตลอดจนส่งเสริมการพัฒนาทรัพยากรมนุษย์ และสอดคล้องกับความต้องการของประชาชน จึงได้ออกคำสั่งหัวหน้าคณะรักษาความสงบแห่งชาติ ที่ ๒๘/๒๕๕๙ เรื่อง ให้จัดการศึกษาขั้นพื้นฐาน ๑๕ ปี โดยไม่เก็บค่าใช้จ่าย มีผลบังคับใช้ตั้งแต่วันที่ ๑๕ มิถุนายน พุทธศักราช ๒๕๕๙ ได้ยืนยันแนวทางการจัดให้บุคคลได้รับการศึกษาขั้นพื้นฐานไม่น้อยกว่า ๑๕ ปี โดยไม่เก็บค่าใช้จ่าย และพัฒนาต่อไปด้วยการยกระดับจากการเป็นโครงการตามนโยบายของแต่ละรัฐบาลให้เป็นหน้าที่ของรัฐและมาตรการตามกฎหมาย เพื่อเป็นหลักประกันความยั่งยืนมั่นคง และเพื่อให้สามารถจัดงบประมาณสนับสนุนได้อย่างต่อเนื่อง และได้ให้ความหมายของค่าใช้จ่ายในการจัดการศึกษาขั้นพื้นฐาน ๑๕ ปี การศึกษาพิเศษ และการศึกษาสงเคราะห์ ดังนี้

ค่าใช้จ่ายในการจัดการศึกษา หมายความว่า งบประมาณที่รัฐจัดสรรให้แก่หรือผ่านทางสถานศึกษา หรือผู้จัดการศึกษา เพื่อเป็นค่าใช้จ่ายในการจัดการศึกษาขั้นพื้นฐาน ๑๕ ปี และการศึกษาขั้นพื้นฐาน ๑๕ ปี หมายความว่า การศึกษาตั้งแต่ระดับก่อนประถมศึกษา (อนุบาล) (ถ้ามี) ระดับประถมศึกษาจนถึงมัธยมศึกษาปีที่ ๖ หรือระดับประกาศนียบัตรวิชาชีพ (ปวช. ๓) หรือเทียบเท่า และให้หมายความรวมถึงการศึกษาพิเศษและการศึกษาสงเคราะห์ด้วย นอกจากนี้ ได้กำหนดความหมายของคำว่า การศึกษาพิเศษ หมายความว่า การจัดการศึกษาให้แก่บุคคลซึ่งมีความผิดปกติอย่างหนึ่งอย่างใด ซึ่งจำเป็นต้องจัดการศึกษาให้เป็นรูปแบบ

โดยเฉพาะ และอาศัยเทคนิคต่าง ๆ ในการสอนตามลักษณะความต้องการและความจำเป็นของแต่ละบุคคล และการศึกษาสงเคราะห์ หมายความว่า การจัดการศึกษาให้แก่เด็กที่ตกอยู่ในภาวะยากลำบากหรืออยู่ในสถานภาพที่ด้อยกว่าเด็กทั่วไป หรือที่มีลักษณะเป็นการกุศล เพื่อให้มีชีวิตและความเป็นอยู่ที่ดีขึ้น มีพัฒนาการที่ถูกต้องและเหมาะสมกับวัย

ทั้งนี้ คำสั่งหัวหน้าคณะรักษาความสงบแห่งชาติ ที่ ๒๘/๒๕๕๙ ได้กำหนดแนวทางการดำเนินงาน ให้จัดการศึกษาขั้นพื้นฐาน ๑๕ ปี โดยไม่เก็บค่าใช้จ่าย **ข้อ ๒** ให้ส่วนราชการที่เกี่ยวข้องตามที่คณะรัฐมนตรี กำหนดเตรียมการ เพื่อจัดให้เด็กเล็กก่อนวัยเรียนได้รับการดูแลและพัฒนาทางร่างกาย จิตใจ วินัย อารมณ์ สังคม และสติปัญญา โดยส่งเสริมและสนับสนุนให้องค์กรปกครองส่วนท้องถิ่นและภาคเอกชนเข้ามีส่วนร่วม ในการดำเนินการ **ข้อ ๓** ให้ส่วนราชการที่เกี่ยวข้องกับการจัดการศึกษาขั้นพื้นฐานดำเนินการจัดการศึกษา ขั้นพื้นฐาน ๑๕ ปี ให้มีมาตรฐานและคุณภาพโดยไม่เก็บค่าใช้จ่าย และให้รัฐมนตรีว่าการกระทรวงศึกษาธิการ โดยความเห็นชอบของคณะรัฐมนตรี กำหนดอัตราค่าใช้จ่ายในการจัดการศึกษาสำหรับการศึกษา ขั้นพื้นฐาน ๑๕ ปี เพื่อเสนอตามกระบวนการจัดทำงบประมาณรายจ่ายประจำปี โดยมีค่าใช้จ่าย ได้แก่ (๑) ค่าจัดการเรียนการสอน (๒) ค่าหนังสือเรียน (๓) ค่าอุปกรณ์การเรียน (๔) ค่าเครื่องแบบนักเรียน (๕) ค่ากิจกรรมพัฒนาคุณภาพผู้เรียน และ (๖) ค่าใช้จ่ายอื่นตามที่คณะรัฐมนตรีเห็นชอบ และข้อ ๖ ให้อัตรา ค่าใช้จ่ายในการจัดการศึกษาตั้งแต่ระดับอนุบาลจนจบการศึกษาขั้นพื้นฐาน ที่มีผลใช้อยู่ในวันก่อนวันที่ คำสั่งนี้ใช้บังคับ ยังคงมีผลใช้บังคับต่อไปจนกว่าจะมีการกำหนดอัตราค่าใช้จ่ายสำหรับการจัดการศึกษา ขั้นพื้นฐาน ๑๕ ปี ตามข้อ ๓

โดยการสนับสนุนค่าใช้จ่ายในการจัดการศึกษาตั้งแต่ระดับอนุบาลจนจบการศึกษาขั้นพื้นฐาน ได้มีมติคณะรัฐมนตรีที่เกี่ยวข้อง ประกอบด้วย มติคณะรัฐมนตรี เมื่อวันที่ ๑๓ มกราคม ๒๕๕๒ ขออนุมัติ ตั้งงบประมาณเป็นรายปี เพื่อดำเนินงานสนับสนุนค่าใช้จ่ายในการจัดการศึกษาตั้งแต่ระดับอนุบาลจนจบ การศึกษาขั้นพื้นฐานเป็นลำดับต่อเนื่องมาจนถึงปัจจุบัน และมติคณะรัฐมนตรี เมื่อวันที่ ๒๑ พฤศจิกายน ๒๕๔๙ อนุมัติให้ปรับอัตราค่าเงินอุดหนุนค่าใช้จ่ายต่อหัวสำหรับการศึกษาขั้นพื้นฐานทุกระดับการศึกษาทั้งในระบบ โรงเรียนและนอกระบบโรงเรียน โดยแบ่งการปรับเพิ่มเป็น ๓ ปีการศึกษาอย่างต่อเนื่อง ตั้งแต่ปีการศึกษา ๒๕๕๓ ใช้อัตราดังกล่าวจนถึงปัจจุบัน

อนึ่ง กระทรวงศึกษาธิการ ได้เสนอเรื่องการเพิ่มเงินอุดหนุนค่าใช้จ่ายต่อหัวสำหรับการศึกษา ขั้นพื้นฐาน เข้าที่ประชุมคณะรัฐมนตรี เพื่อพิจารณาการปรับอัตราค่าเงินอุดหนุนค่าใช้จ่ายต่อหัวสำหรับ การศึกษาขั้นพื้นฐาน ทุกระดับการศึกษา ทั้งในระบบโรงเรียนและนอกระบบโรงเรียน โดยใช้ผลการวิจัย ของกระทรวงศึกษาธิการ การปรับเพิ่มโรงเรียนขนาดเล็ก โดยใช้ผลการวิจัยของสำนักงานคณะกรรมการ การศึกษาขั้นพื้นฐาน และมติคณะรัฐมนตรีได้ประชุมหารือ เมื่อวันที่ ๒๑ พฤศจิกายน ๒๕๔๙ อนุมัติให้ปรับ อัตราค่าเงินอุดหนุนค่าใช้จ่ายต่อหัวสำหรับการศึกษาขั้นพื้นฐานทุกระดับการศึกษา ทั้งในระบบโรงเรียน และนอกระบบโรงเรียน โดยแบ่งการปรับเพิ่มเป็น ๓ ปีการศึกษาอย่างต่อเนื่อง ตั้งแต่ปีการศึกษา ๒๕๕๓ ใช้อัตราดังกล่าวจนถึงปัจจุบัน

ข. วัตถุประสงค์

เพื่อสนับสนุนค่าใช้จ่ายในการจัดการศึกษาขั้นพื้นฐานอย่างเสมอภาคและเป็นธรรม ในรายการพื้นฐาน ๕ รายการ ได้แก่ ค่าจัดการเรียนการสอน ค่าหนังสือเรียน ค่าอุปกรณ์การเรียน ค่าเครื่องแบบนักเรียน และค่ากิจกรรมพัฒนาคุณภาพผู้เรียน ให้นักเรียนทุกคนมีความพร้อมที่จะได้รับการศึกษาที่มีคุณภาพ ตามมาตรฐาน โดยการบริหารจัดการอย่างมีประสิทธิภาพ

ค. เป้าหมาย

๑. ด้านปริมาณ

จำนวนนักเรียนที่ได้รับการสนับสนุนค่าใช้จ่ายในการจัดการศึกษาขั้นพื้นฐาน ในปีการศึกษา ๒๕๖๓ จำนวนทั้งสิ้น ๖,๖๖๘,๓๒๒ คน จำแนกได้ ดังนี้

จำนวนนักเรียน จำแนกตามระดับการศึกษา ดังนี้

ระดับก่อนประถมศึกษา	๘๙๙,๕๔๘ คน
ระดับประถมศึกษา	๓,๐๙๗,๗๑๓ คน
ระดับมัธยมศึกษาตอนต้น	๑,๗๐๖,๘๒๑ คน
ระดับมัธยมศึกษาตอนปลาย	๙๔๑,๓๘๖ คน
ระดับ ปวช. (สถานประกอบการ)	๗,๙๗๓ คน
นักเรียนในศูนย์การศึกษาพิเศษ	๑๔,๘๘๑ คน

จำนวนนักเรียน จำแนกตามประเภทโรงเรียน ดังนี้

โรงเรียนปกติ (จำนวน ๒๙,๖๖๙ โรงเรียน)	๖,๕๙๘,๑๓๑ คน
โรงเรียนศึกษาสงเคราะห์ (จำนวน ๕๑ โรงเรียน)	๓๔,๓๐๔ คน
โรงเรียนการศึกษาพิเศษ (จำนวน ๔๘ โรงเรียน)	๑๒,๔๒๘ คน
ศูนย์การศึกษาพิเศษ (จำนวน ๗๗ ศูนย์)	๑๔,๘๘๑ คน
การจัดการศึกษาขั้นพื้นฐานโดยครอบครัว/สถานประกอบการ	๘,๕๗๘ คน

(จัดโดยครอบครัว ๖๐๕ คน จัดโดยสถานประกอบการ ๗,๙๗๓ คน)

๒. ด้านคุณภาพ

นักเรียนมีความรู้ ความสามารถ ทักษะ สมรรถนะ และคุณลักษณะอันพึงประสงค์ ตามหลักสูตรและการพัฒนาคุณภาพผู้เรียนทุกระดับ โดยเน้นการเสริมสร้างความคิดสร้างสรรค์ ผ่านกระบวนการเรียนรู้ ผ่านการใช้สื่อ อุปกรณ์การเรียนและกิจกรรมพัฒนาคุณภาพผู้เรียน โดยการบริหารจัดการแบบมีส่วนร่วม ให้องค์กรภาคประชาสังคม ภาคเอกชน องค์กรปกครองส่วนท้องถิ่น และประชาชนทั่วไปมีโอกาสร่วมจัดการศึกษา การปฏิรูปการศึกษาและการเรียนรู้

ง. ตัวชี้วัด

๑. ด้านปริมาณ

ร้อยละของนักเรียนการศึกษาขั้นพื้นฐานสังกัดสำนักงานคณะกรรมการการศึกษาขั้นพื้นฐาน ที่ได้รับการสนับสนุนค่าใช้จ่ายในการจัดการศึกษาขั้นพื้นฐาน

๒. ด้านคุณภาพ

๒.๑ ร้อยละของนักเรียนที่มีความรู้ ความสามารถ ทักษะ สมรรถนะและคุณลักษณะ อันพึงประสงค์ตามหลักสูตรแกนกลางการศึกษาขั้นพื้นฐาน พุทธศักราช ๒๕๕๑

๒.๒ ร้อยละของสถานศึกษาที่มีการจัดการศึกษาโดยการมีส่วนร่วมของนักเรียน ผู้ปกครอง ครู คณะกรรมการภาคี ๔ ฝ่าย และคณะกรรมการสถานศึกษาขั้นพื้นฐานในขั้นตอนต่าง ๆ ของการดำเนินงาน การสนับสนุนค่าใช้จ่ายในการจัดการศึกษาขั้นพื้นฐาน

๒.๓ ร้อยละของผู้ปกครองมีความพึงพอใจที่ได้รับการสนับสนุนค่าใช้จ่ายในการจัดการศึกษาขั้นพื้นฐาน

๒.๔ ร้อยละของนักเรียนระดับก่อนประถมศึกษาที่มีพัฒนาการด้านร่างกาย อารมณ์ จิตใจ สังคมและสติปัญญา สมวัยตามหลักสูตรการศึกษาปฐมวัย พุทธศักราช ๒๕๖๐

จ. นิยามศัพท์

๑. การสนับสนุนค่าใช้จ่ายในการจัดการศึกษาขั้นพื้นฐาน หมายถึง งบประมาณที่รัฐจัดสรร ให้สถานศึกษา ๕ รายการ ได้แก่ ค่าจัดการเรียนการสอน (ค่าใช้จ่ายรายหัวปัจจัยพื้นฐานสำหรับนักเรียน ค่าอาหารนักเรียนประจำพักนอน) ค่าหนังสือเรียน ค่าอุปกรณ์การเรียน ค่าเครื่องแบบนักเรียน และค่ากิจกรรมพัฒนาคุณภาพผู้เรียน

๒. การศึกษาภาคบังคับ หมายถึง การศึกษาชั้นปีที่หนึ่งถึงชั้นปีที่เก้าของการศึกษาขั้นพื้นฐาน ตามพระราชบัญญัติการศึกษาภาคบังคับ พ.ศ. ๒๕๔๕ โดยรับเด็กเข้าศึกษาซึ่งมีอายุย่างเข้าปีที่เจ็ด จนถึงอายุย่างเข้าปีที่สิบหก เว้นแต่เด็กที่สอบได้ชั้นปีที่เก้าของการศึกษาภาคบังคับแล้ว

๓. การศึกษาขั้นพื้นฐาน หมายถึง การศึกษาก่อนระดับอุดมศึกษา ซึ่งแบ่งออกเป็น ๓ ระดับ คือระดับก่อนประถมศึกษา ระดับประถมศึกษา และระดับมัธยมศึกษา เริ่มตั้งแต่อายุ ๓ ปี แต่ไม่เกินอายุ ๒๐ ปี ตามข้อมูลที่รายงานเข้าสู่ระบบข้อมูลนักเรียนรายบุคคล (Data Management Center : DMC)

๔. ระดับก่อนประถมศึกษา หมายถึง การจัดการศึกษาระดับชั้นอนุบาล ๑ - ๓ ให้แก่เด็กที่มี อายุตั้งแต่ ๓ - ๖ ปี

๕. ระดับประถมศึกษา หมายถึง การจัดการศึกษาให้แก่นักเรียน เริ่มตั้งแต่ระดับชั้นประถมศึกษา ปีที่ ๑ - ๖

๖. ระดับมัธยมศึกษา หมายถึง การจัดการศึกษาให้แก่นักเรียน ซึ่งแบ่งออกเป็น ๒ ช่วง คือ มัธยมศึกษาตอนต้น (ระดับชั้น ม.๑ ถึง ม.๓) และมัธยมศึกษาตอนปลาย แบ่งเป็น ๒ ประเภท คือ ประเภทสามัญ (ระดับชั้น ม.๔ ถึง ม.๖) หรือระดับ ปวช. ที่จัดโดยสถานศึกษา และประเภทอาชีวศึกษา ที่จัดโดยสถานประกอบการ (ปวช.)

๗. การศึกษาพิเศษ หมายถึง การจัดการศึกษาให้แก่บุคคลซึ่งมีความผิดปกติอย่างใดอย่างหนึ่ง ซึ่งจำเป็นต้องจัดการศึกษาให้เป็นรูปแบบโดยเฉพาะ และอาศัยเทคนิคต่าง ๆ ในการสอนตามลักษณะ ความต้องการและความจำเป็นของแต่ละบุคคล

๘. การศึกษาสงเคราะห์ หมายถึง การจัดการศึกษาให้กับเด็กที่ตกอยู่ในภาวะยากลำบาก หรืออยู่ในสถานภาพที่ด้อยกว่าเด็กทั่วไป หรือที่มีลักษณะเป็นการกุศล เพื่อให้มีชีวิตและความเป็นอยู่ที่ดีขึ้น มีพัฒนาการที่ถูกต้องและเหมาะสมกับวัย

๙. เด็กที่ไม่มีหลักฐานทะเบียนราษฎรหรือไม่มีสัญชาติไทย หมายถึง เด็กวัยเรียนที่ไม่มีสัญชาติไทยอาศัยอยู่ในประเทศไทย ที่เข้ารับการศึกษาระดับก่อนประถมศึกษาและการศึกษาขั้นพื้นฐานประกอบด้วย

๙.๑ เด็กที่ไม่มีหลักฐานตามกฎหมายว่าด้วยทะเบียนราษฎร หมายถึง เด็กที่อาศัยอยู่ในประเทศไทย และไม่มีหลักฐานตามกฎหมายว่าด้วยทะเบียนราษฎร

๙.๒ เด็กที่ไม่มี ทร.๑๓ หมายถึง เด็กต่างด้าวที่ไม่มีสัญชาติไทยไม่อยู่ในทะเบียนกลางใช้รหัสหน้าด้วย G โดยได้รับรหัสประจำตัวจากกระทรวงมหาดไทยแล้ว

๙.๓ เด็กที่มี ทร.๑๓ หมายถึง เด็กที่ยังไม่ได้รับสัญชาติไทย แต่มีชื่ออยู่ในทะเบียนกลาง

๑๐. เด็กต่างชาติ หมายถึง เด็กที่มีสัญชาติต่างชาติที่อาศัยอยู่ในประเทศไทย และมีหลักฐานแสดงตัวตน

ฉ. แนวทางการดำเนินการ และเกณฑ์การจัดสรร

ปีงบประมาณ พ.ศ. ๒๕๖๓ รัฐบาลได้จัดสรรงบประมาณตามพระราชบัญญัติงบประมาณรายจ่ายประจำปีงบประมาณ พ.ศ. ๒๕๖๓ เพื่อสนับสนุนค่าใช้จ่ายในการจัดการศึกษาขั้นพื้นฐาน โดยรัฐจัดสรรงบประมาณตามแผนงานยุทธศาสตร์สร้างความเสมอภาคทางการศึกษา โครงการสนับสนุนค่าใช้จ่ายในการจัดการศึกษาตั้งแต่ระดับอนุบาลจนจบการศึกษาขั้นพื้นฐาน กิจกรรมการสนับสนุนค่าใช้จ่ายในการจัดการศึกษาขั้นพื้นฐานงบเงินอุดหนุนจำนวน ๕ รายการ รวมงบประมาณทั้งสิ้น ๓๗,๒๐๓,๗๖๔,๓๐๐ บาท ดังนี้

๑. ค่าจัดการเรียนการสอน	๒๒,๕๙๖,๑๕๕,๔๐๐ บาท
๒. ค่าหนังสือเรียน	๕,๐๖๒,๐๑๙,๗๐๐ บาท
๓. ค่าอุปกรณ์การเรียน	๒,๕๖๑,๙๓๘,๕๐๐ บาท
๔. ค่าเครื่องแบบนักเรียน	๒,๖๖๕,๗๓๒,๖๐๐ บาท
๕. ค่ากิจกรรมพัฒนาคุณภาพผู้เรียน	๔,๓๑๗,๙๑๘,๑๐๐ บาท

โดยมีแนวทางการดำเนินการ และเกณฑ์การจัดสรร ดังนี้

๑. ค่าจัดการเรียนการสอน

ค่าจัดการเรียนการสอน หมายถึง เงินงบประมาณ งบเงินอุดหนุน ประเภทเงินอุดหนุนทั่วไป เงินอุดหนุนค่าใช้จ่ายในการจัดการศึกษาขั้นพื้นฐาน ได้แก่ เงินอุดหนุนรายหัว ใช้จ่ายพื้นฐานสำหรับนักเรียนยากจน ค่าอาหารนักเรียนประจำพักนอน การจัดการศึกษาขั้นพื้นฐานโดยครอบครัวและสถานประกอบการ โดยมีเกณฑ์และแนวทางการดำเนินการ ดังนี้

๑.๑ เงินอุดหนุนรายหัว สำหรับนักเรียนทั่วไป

๑.๑.๑ เงินอุดหนุนรายหัว

จัดสรรให้นักเรียนทุกคนตั้งแต่ระดับก่อนประถมศึกษาจนจบการศึกษาขั้นพื้นฐาน โดยมีอัตราการจัดสรรจำแนกตามระดับ ดังนี้

ระดับก่อนประถมศึกษา	๑,๗๐๐ บาท/คน/ปี (ภาคเรียนละ ๘๕๐ บาท/คน)
ระดับประถมศึกษา	๑,๙๐๐ บาท/คน/ปี (ภาคเรียนละ ๙๕๐ บาท/คน)
ระดับมัธยมศึกษาตอนต้น	๓,๕๐๐ บาท/คน/ปี (ภาคเรียนละ ๑,๗๕๐ บาท/คน)
ระดับมัธยมศึกษาตอนปลาย	๓,๘๐๐ บาท/คน/ปี (ภาคเรียนละ ๑,๙๐๐ บาท/คน)

๑.๑.๒ เงินอุดหนุนรายหัว เพิ่มเติม

๑.๑.๒.๑ มติคณะรัฐมนตรีเมื่อวันที่ ๒๗ ตุลาคม ๒๕๕๒ เห็นชอบให้เพิ่มเงินอุดหนุนรายหัวให้นักเรียนในโรงเรียนขนาดเล็ก ดังนี้

๑) โรงเรียนประถมศึกษาขนาดเล็กที่มีนักเรียน ๑๒๐ คนลงมาให้เพิ่มจากรายหัวที่ได้รับปกติ อีก ๕๐๐ บาท/คน/ปี (ภาคเรียนละ ๒๕๐ บาท/คน)

๒) โรงเรียนมัธยมศึกษาขนาดเล็กที่มีนักเรียน ๓๐๐ คนลงมาให้เพิ่มจากรายหัวที่ได้รับปกติ อีก ๑,๐๐๐ บาท/คน/ปี (ภาคเรียนละ ๕๐๐ บาท/คน)

๑.๑.๒.๒ มติคณะรัฐมนตรีเมื่อวันที่ ๒ มิถุนายน ๒๕๕๓ เห็นชอบให้เพิ่มเงินอุดหนุนให้โรงเรียนขยายโอกาสที่มีนักเรียน ๓๐๐ คนลงมา ให้เพิ่มจากรายหัวที่ได้รับปกติ โดยจัดให้เฉพาะนักเรียน ม.ต้น เพิ่มให้อีก ๑,๐๐๐ บาท/คน/ปี (ภาคเรียนละ ๕๐๐ บาท/คน)

๑.๑.๒.๓ ค่าปัจจัยพื้นฐานสำหรับนักเรียนยากจน

มติคณะรัฐมนตรีเมื่อวันที่ ๑๒ มิถุนายน ๒๕๕๐ เห็นชอบให้ปรับอัตราเงินอุดหนุนปัจจัยพื้นฐานนักเรียนยากจน ดังนี้

๑) ระดับประถมศึกษา ๑,๐๐๐ บาท/คน/ปีการศึกษา

(ภาคเรียนละ ๕๐๐ บาท/คน)

๒) ระดับมัธยมศึกษาตอนต้น ๓,๐๐๐ บาท/คน/ปีการศึกษา

(ภาคเรียนละ ๑,๕๐๐ บาท/คน)

สำหรับการจัดสรรงบประมาณให้เป็นไปตามเกณฑ์ระบบการคัดกรองปัจจัยพื้นฐานนักเรียนยากจนที่สำนักงานคณะกรรมการการศึกษาขั้นพื้นฐานกำหนด แนวทางและวิธีการบริหารจัดการ ค่าปัจจัยพื้นฐานสำหรับนักเรียนยากจน **ตามภาคผนวก**

๑.๑.๒.๔ ค่าอาหารนักเรียนประจำพักนอน

ตามหนังสือกรมบัญชีกลาง ที่ กค ๐๔๐๖.๔/๑๑๒๙๗ ลงวันที่ ๒๔ มีนาคม ๒๕๕๙ อนุมัติให้เบิกจ่ายค่าอาหารนักเรียนประจำพักนอนตามที่ขอทำความตกลงไว้ ดังนี้

๑) ระดับประถมศึกษา ๘,๐๐๐ บาท/คน/ปี

(ภาคเรียนละ ๔,๐๐๐ บาท/คน)

๒) ระดับมัธยมศึกษาตอนต้น ๘,๐๐๐ บาท/คน/ปี

(ภาคเรียนละ ๔,๐๐๐ บาท/คน)

๑.๑.๓ เงินอุดหนุนรายหัว สำหรับการจัดการศึกษาขั้นพื้นฐานโดยครอบครัวและสถานประกอบการ เกณฑ์การจัดสรร ดังนี้

ระดับก่อนประถมศึกษา ๗,๑๙๒ บาท/คน/ปี (ภาคเรียนละ ๓,๕๙๖ บาท/คน)

ระดับประถมศึกษา ๗,๓๖๒ บาท/คน/ปี (ภาคเรียนละ ๓,๖๘๑ บาท/คน)

ระดับมัธยมศึกษาตอนต้น ๑๐,๒๗๖ บาท/คน/ปี (ภาคเรียนละ ๕,๑๓๘ บาท/คน)

ระดับมัธยมศึกษาตอนปลาย ๑๐,๖๐๖ บาท/คน/ปี (ภาคเรียนละ ๕,๓๐๓ บาท/คน)

ระดับ ปวช. ๑-๓ ๑๑,๗๓๖ บาท/คน/ปี (ภาคเรียนละ ๕,๘๖๘ บาท/คน)

ดังนี้

๑.๑.๔ เงินอุดหนุนรายหัว สำหรับนักเรียนโรงเรียนศึกษาสงเคราะห์ เกณฑ์การจัดสรร

๑.๑.๔.๑ ระดับก่อนประถมศึกษา

- ๑) นักเรียนประจำ ๓๐,๖๐๐ บาท/คน/ปี
(ภาคเรียนละ ๑๕,๓๐๐ บาท/คน)
- ๒) นักเรียนไป-กลับ ๘,๙๒๐ บาท/คน/ปี
(ภาคเรียนละ ๔,๔๖๐ บาท/คน)

๑.๑.๔.๒ ระดับประถมศึกษา

- ๑) นักเรียนเรียนประจำ ๓๐,๘๐๐ บาท/คน/ปี
(ภาคเรียนละ ๑๕,๔๐๐ บาท/คน)
- ๒) นักเรียนไป-กลับ ๙,๑๒๐ บาท/คน/ปี
(ภาคเรียนละ ๔,๕๖๐ บาท/คน)

๑.๑.๔.๓ ระดับมัธยมศึกษาตอนต้น

- ๑) นักเรียนประจำ ๓๒,๒๐๐ บาท/คน/ปี
(ภาคเรียนละ ๑๖,๑๐๐ บาท/คน)
- ๒) นักเรียนไป-กลับ ๑๐,๑๐๐ บาท/คน/ปี
(ภาคเรียนละ ๕,๐๕๐ บาท/คน)

๑.๑.๔.๔ ระดับมัธยมศึกษาตอนปลาย

- ๑) นักเรียนประจำ ๓๒,๕๐๐ บาท/คน/ปี
(ภาคเรียนละ ๑๖,๒๕๐ บาท/คน)
- ๒) นักเรียนไป-กลับ ๑๐,๔๐๐ บาท/คน/ปี
(ภาคเรียนที่ ๕,๒๐๐ บาท /คน)

๑.๑.๕ เงินอุดหนุนรายหัว สำหรับนักเรียนโรงเรียนการศึกษาพิเศษ มีเกณฑ์การจัดสรร

ดังนี้

๑.๑.๕.๑ ระดับก่อนประถมศึกษา

- ๑) นักเรียนประจำ ๓๑,๐๒๐ บาท/คน/ปี
(ภาคเรียนละ ๑๕,๕๑๐ บาท/คน)
- ๒) นักเรียนไป-กลับ ๘,๙๒๐ บาท/คน/ปี
(ภาคเรียนละ ๔,๔๖๐ บาท/คน)

๑.๑.๕.๒ ระดับประถมศึกษา

- ๑) นักเรียนประจำ ๓๑,๒๒๐ บาท/คน/ปี
(ภาคเรียนละ ๑๕,๖๑๐ บาท/คน)
- ๒) นักเรียนไป-กลับ ๙,๑๒๐ บาท/คน/ปี
(ภาคเรียนละ ๔,๕๖๐ บาท/คน)

๑.๑.๕.๓ ระดับมัธยมศึกษาตอนต้น

- ๑) นักเรียนประจำ ๓๒,๖๐๐ บาท/คน/ปี
(ภาคเรียนละ ๑๖,๓๐๐ บาท/คน)
- ๒) นักเรียนไป-กลับ ๑๐,๕๐๐ บาท/คน/ปี
(ภาคเรียนละ ๕,๒๕๐ บาท/คน)

๑.๑.๕.๔ ระดับมัธยมศึกษาตอนปลาย

๑) นักเรียนประจำ ๓๒,๕๐๐ บาท/คน/ปี

(ภาคเรียนละ ๑๖,๒๕๐ บาท/คน)

๒) นักเรียนไป-กลับ ๑๐,๘๐๐ บาท/คน/ปี

(ภาคเรียนละ ๕,๔๐๐ บาท/คน)

๑.๑.๖ เงินอุดหนุนรายหัว สำหรับนักเรียนในศูนย์การศึกษาพิเศษ

๑.๑.๖.๑ ค่าอาหารนักเรียนประจำ ๒๗,๐๐๐ บาท/คน/ปี

(ภาคเรียนละ ๑๓,๕๐๐ บาท/คน)

๑.๑.๖.๒ ปัจจัยพื้นฐานนักเรียนประจำ ๑,๐๐๐ บาท/คน/ปี

(ภาคเรียนละ ๕๐๐ บาท/คน)

๑.๑.๖.๓ ค่าอาหารนักเรียน ไป-กลับ ๖,๖๐๐ บาท/คน/ปี

(ภาคเรียนละ ๒,๙๗๐-๓,๖๓๐ บาท/คน)

๒. ค่าหนังสือเรียน

๒.๑ งบประมาณค่าหนังสือเรียนที่ได้รับปีงบประมาณ พ.ศ. ๒๕๖๓

สำนักงานคณะกรรมการการศึกษาขั้นพื้นฐานได้รับงบประมาณปี พ.ศ. ๒๕๖๓ เป็นค่าหนังสือเสริมประสบการณ์สำหรับระดับก่อนประถมศึกษา ค่าหนังสือเรียนทุกระดับชั้น และแบบฝึกหัดรายวิชาพื้นฐาน เฉพาะ ป.๑ - ป.๖ ใน ๓ กลุ่มสาระการเรียนรู้ในการศึกษาขั้นพื้นฐาน เพื่อจัดสรรให้นักเรียนมีหนังสือใช้เรียนครบทุกคน ดังนี้

มูลค่าหนังสือต่อชุด

ก่อนประถมศึกษา	๒๐๐ บาท/คน/ปี
ชั้นประถมศึกษาปีที่ ๑	๖๒๕ บาท/คน/ปี
ชั้นประถมศึกษาปีที่ ๒	๖๑๙ บาท/คน/ปี
ชั้นประถมศึกษาปีที่ ๓	๖๒๒ บาท/คน/ปี
ชั้นประถมศึกษาปีที่ ๔	๖๗๓ บาท/คน/ปี
ชั้นประถมศึกษาปีที่ ๕	๘๐๖ บาท/คน/ปี
ชั้นประถมศึกษาปีที่ ๖	๘๑๘ บาท/คน/ปี
ชั้นมัธยมศึกษาปีที่ ๑	๗๖๔ บาท/คน/ปี
ชั้นมัธยมศึกษาปีที่ ๒	๘๗๗ บาท/คน/ปี
ชั้นมัธยมศึกษาปีที่ ๓	๙๔๙ บาท/คน/ปี
ชั้นมัธยมศึกษาปีที่ ๔	๑,๓๑๘ บาท/คน/ปี
ชั้นมัธยมศึกษาปีที่ ๕	๑,๒๖๓ บาท/คน/ปี
ชั้นมัธยมศึกษาปีที่ ๖	๑,๑๐๙ บาท/คน/ปี
ชั้น ปวช. ๑-๓ ที่จัดโดยสถานประกอบการ	๒,๐๐๐ บาท/คน/ปี

๒.๒ ลักษณะของหนังสือที่ใช้

กระทรวงศึกษาธิการสนับสนุนงบประมาณให้สถานศึกษาจัดซื้อหนังสือตามกิจกรรมการสนับสนุนค่าใช้จ่ายในการจัดการศึกษาขั้นพื้นฐาน ตามโครงการสนับสนุนค่าใช้จ่ายในการจัดการศึกษาตั้งแต่ระดับอนุบาลจนจบการศึกษาขั้นพื้นฐาน ได้แก่

๒.๒.๑ ระดับก่อนประถมศึกษา

เป็นหนังสือเสริมประสบการณ์ระดับชั้นอนุบาลที่สอดคล้องตามหลักสูตรการศึกษาปฐมวัย พุทธศักราช ๒๕๖๐

๒.๒.๒ ระดับประถมศึกษา (ป.๑ - ป.๖)

เป็นหนังสือเรียนสาระการเรียนรู้พื้นฐาน รายวิชาพื้นฐาน ๘ กลุ่มสาระการเรียนรู้ ตามหลักสูตรแกนกลางการศึกษาขั้นพื้นฐาน พุทธศักราช ๒๕๕๑ คือ

- ๑) ภาษาไทย
- ๒) คณิตศาสตร์
- ๓) วิทยาศาสตร์และเทคโนโลยี
- ๔) สังคมศึกษา ศาสนาและวัฒนธรรม
- ๕) สุขศึกษาและพลศึกษา
- ๖) ศิลปะ
- ๗) การงานอาชีพ
- ๘) ภาษาต่างประเทศ (ภาษาอังกฤษ)

และแบบฝึกหัดในรายวิชาพื้นฐาน ๓ กลุ่มสาระการเรียนรู้ ตามหลักสูตรแกนกลางการศึกษาขั้นพื้นฐาน พุทธศักราช ๒๕๕๑ ซึ่งกระทรวงศึกษาธิการกำหนดให้มี เพื่อเสริมทักษะที่จำเป็นแก่นักเรียนเฉพาะระดับประถมศึกษาเท่านั้น ได้แก่

- ๑) ภาษาไทย
- ๒) คณิตศาสตร์
- ๓) ภาษาต่างประเทศ (ภาษาอังกฤษ)

๒.๒.๓ ระดับมัธยมศึกษา (ม.๑ - ม.๖)

เป็นหนังสือเรียน สาระการเรียนรู้พื้นฐาน รายวิชาพื้นฐาน ๘ กลุ่มสาระการเรียนรู้ ตามหลักสูตรแกนกลางการศึกษาขั้นพื้นฐาน พุทธศักราช ๒๕๕๑

หมายเหตุ กลุ่มสาระการเรียนรู้คณิตศาสตร์ วิทยาศาสตร์และเทคโนโลยี และสาระภูมิศาสตร์ในกลุ่มสาระการเรียนรู้สังคมศึกษา ศาสนา และวัฒนธรรม ปีการศึกษา ๒๕๖๓ ทุกระดับชั้นให้ใช้มาตรฐานการเรียนรู้และตัวชี้วัดกลุ่มสาระการเรียนรู้คณิตศาสตร์ วิทยาศาสตร์และเทคโนโลยี และสาระภูมิศาสตร์ในกลุ่มสาระการเรียนรู้สังคมศึกษา ศาสนา และวัฒนธรรม (ฉบับปรับปรุง พ.ศ. ๒๕๖๐) ตามหลักสูตรแกนกลางการศึกษาขั้นพื้นฐาน พุทธศักราช ๒๕๕๑ ตามคำสั่งกระทรวงศึกษาธิการ ที่ สพฐ. ๑๒๓๙/๒๕๖๐ ลงวันที่ ๗ สิงหาคม ๒๕๖๐

๒.๓ การคัดเลือกหนังสือเรียนและแบบฝึกหัด

๒.๓.๑ หนังสือเสริมประสบการณ์ระดับชั้นอนุบาล

ให้ครูผู้สอนระดับชั้นอนุบาล เป็นผู้คัดเลือกหนังสือตามหลักการจัดการศึกษาปฐมวัย โดยผ่านความเห็นชอบจากคณะกรรมการภาคี ๔ ฝ่าย (ผู้แทนครู ผู้แทนผู้ปกครอง ผู้แทนชุมชน และผู้แทนนักเรียน) และคณะกรรมการสถานศึกษาขั้นพื้นฐาน

การพิจารณาคัดเลือกให้พิจารณาจากความสอดคล้องของหลักสูตรการศึกษาปฐมวัย และหลักสูตรสถานศึกษา ปลูกฝังให้เด็กมีนิสัยรักการอ่าน ส่งเสริมกระบวนการคิด คุณธรรม จริยธรรม รัชสิ่งแวดล้อม ฯลฯ ซึ่งสามารถดูรายชื่อตัวอย่างหนังสือที่ผ่านการประกวด/การคัดเลือกจากหน่วยงานภาครัฐและเอกชนจากเว็บไซต์สำนักวิชาการและมาตรฐานการศึกษา <http://academic.obec.go.th> หรือเว็บไซต์ฐานข้อมูลบัญชีกำหนดสื่อการเรียนรู้อำเภอสำหรับเลือกใช้ในสถานศึกษา ตามหลักสูตรแกนกลางการศึกษาขั้นพื้นฐานพุทธศักราช ๒๕๕๑ <http://academic.obec.go.th/textbook/web/>

๒.๓.๒ หนังสือเรียนและแบบฝึกหัดรายวิชาพื้นฐาน ตามหลักสูตรแกนกลางการศึกษาขั้นพื้นฐาน พุทธศักราช ๒๕๕๑

ให้ครูผู้สอนเป็นผู้พิจารณาคัดเลือกหนังสือตามเหตุผลเชิงคุณค่าทางวิชาการ เสนอคณะกรรมการบริหารหลักสูตรและวิชาการ โดยผ่านความเห็นชอบจากคณะกรรมการภาคี ๔ ฝ่าย (ผู้แทนครู ผู้แทนผู้ปกครอง ผู้แทนชุมชน และผู้แทนนักเรียน) และคณะกรรมการสถานศึกษาขั้นพื้นฐาน

การพิจารณาคัดเลือกให้พิจารณาจากหนังสือเรียนและแบบฝึกหัดรายวิชาพื้นฐาน พิจารณาคัดเลือกจากหนังสือที่สอดคล้องกับหลักสูตรแกนกลางการศึกษาขั้นพื้นฐาน หลักสูตรสถานศึกษา มีเนื้อหาสาระยากง่ายเหมาะสมกับผู้เรียน โดยปกติให้เลือกจากบัญชีกำหนดสื่อการเรียนรู้อำเภอสำหรับเลือกใช้ในสถานศึกษา ปีการศึกษา ๒๕๖๓ จากเว็บไซต์ฐานข้อมูลบัญชีกำหนดสื่อการเรียนรู้อำเภอสำหรับเลือกใช้ในสถานศึกษา ตามหลักสูตรแกนกลางการศึกษาขั้นพื้นฐาน พุทธศักราช ๒๕๕๑ <http://academic.obec.go.th/textbook/web/> หรือ เว็บไซต์ของสำนักวิชาการและมาตรฐานการศึกษา <http://academic.obec.go.th>

๒.๔ แนวทางการจัดซื้อหนังสือเรียนและแบบฝึกหัด

๒.๔.๑ การจัดซื้อหนังสือเสริมประสบการณ์ระดับชั้นอนุบาล

ให้จัดซื้อเพื่อใช้สำหรับการจัดประสบการณ์การเรียนรู้ที่สอดคล้องกับหลักสูตรการศึกษาปฐมวัย พุทธศักราช ๒๕๖๐ ควรมีหลากหลายประเภท หลากหลายในด้านของผู้แต่ง ผู้วาด ภาพประกอบและเนื้อหาการเรียนรู้ และมีจำนวนเพียงพอสำหรับเด็ก เหมาะสมต่อการจัดประสบการณ์ในห้องเรียนระดับชั้นอนุบาล

๒.๔.๒ การจัดซื้อหนังสือเรียนและแบบฝึกหัดรายวิชาพื้นฐาน ตามหลักสูตรแกนกลางการศึกษาขั้นพื้นฐาน พุทธศักราช ๒๕๕๑ ให้ดำเนินการจัดซื้อ ดังนี้

๑) จัดซื้อหนังสือเรียนรายวิชาพื้นฐานทั้ง ๘ กลุ่มสาระการเรียนรู้ ให้นักเรียนครบทุกคน โดยหนังสือเรียนกลุ่มสาระการเรียนรู้คณิตศาสตร์ วิทยาศาสตร์และเทคโนโลยี และสาระภูมิศาสตร์ในกลุ่มสาระการเรียนรู้สังคมศึกษา ศาสนา และวัฒนธรรม ให้พิจารณาเลือกซื้อฉบับที่สอดคล้องกับมาตรฐานการเรียนรู้และตัวชี้วัด (ฉบับปรับปรุง พ.ศ. ๒๕๖๐) ตามหลักสูตรแกนกลางการศึกษาขั้นพื้นฐาน พุทธศักราช ๒๕๕๑

กรณีการเปลี่ยนชื่อกลุ่มสาระการเรียนรู้ ๒ กลุ่มสาระการเรียนรู้ คือ ๑) ชื่อเดิม วิทยาศาสตร์ เป็นชื่อใหม่ “วิทยาศาสตร์และเทคโนโลยี” และ ๒) ชื่อเดิม การงานอาชีพและเทคโนโลยี เป็นชื่อใหม่ “การงานอาชีพ” ตามคำสั่ง สพฐ ที่ ๙๒๑/๒๕๖๑ ลงวันที่ ๓ พฤษภาคม ๒๕๖๑ แต่เนื่องจากขณะนี้อยู่ในช่วงรอยต่อของการเปลี่ยนผ่านชื่อกลุ่มสาระการเรียนรู้ดังกล่าว เพื่อมิให้เกิดผลกระทบต่อกระบวนการผลิต การตรวจ

ประเมินคุณภาพสื่อการเรียนรู้ และการใช้สื่อการเรียนรู้ในสถานศึกษา สำนักงานคณะกรรมการการศึกษา
ขั้นพื้นฐาน จึงอนุโลมให้จัดซื้อหรือใช้หนังสือเรียนได้ทั้งฉบับที่ใช้ชื่อกลุ่มสาระการเรียนรู้เดิมและใช้ชื่อกลุ่มสาระ
การเรียนรู้ใหม่ในปีการศึกษา ๒๕๖๓ ได้

สำหรับสื่อการเรียนรู้ของสำนักพิมพ์เอกชน กลุ่มสาระการเรียนรู้การงานอาชีพและเทคโนโลยี
(ชื่อเดิม) หรือกลุ่มสาระการเรียนรู้การงานอาชีพ (ชื่อใหม่) ให้สถานศึกษาพิจารณาเลือกใช้หนังสือเรียน
ที่สำนักพิมพ์เอกชนจัดทำใหม่ โดยที่ปกหลังของหนังสือเรียนจะมีใบประกันคุณภาพสื่อการเรียนรู้
ของสำนักพิมพ์นั้น ๆ

๒) จัดซื้อแบบฝึกหัดรายวิชาพื้นฐานระดับประถมศึกษาโดยให้จัดซื้อแบบฝึกหัด
ใน ๓ กลุ่มสาระการเรียนรู้ ได้แก่ ภาษาไทย คณิตศาสตร์ และภาษาต่างประเทศ (ภาษาอังกฤษ) เพื่อแจกให้แก่
นักเรียนชั้นประถมศึกษาทุกคน โดยไม่เรียกเก็บคืน ทั้งนี้ การจัดซื้อแบบฝึกหัดคณิตศาสตร์ชั้นประถมศึกษา
ให้พิจารณาเลือกซื้อฉบับที่สอดคล้องกับมาตรฐานการเรียนรู้และตัวชี้วัดกลุ่มสาระการเรียนรู้คณิตศาสตร์
(ฉบับปรับปรุง พ.ศ. ๒๕๖๐) ตามหลักสูตรแกนกลางการศึกษาขั้นพื้นฐาน พุทธศักราช ๒๕๕๑

กรณีสถานศึกษาขนาดเล็กที่ไม่สามารถดำเนินการตามกระบวนการตามข้อ ๑) และ ๒)
ข้างต้นได้ อาจรวมกลุ่มกับสถานศึกษาอื่นเพื่อดำเนินการคัดเลือกหนังสือเรียน หรือร้องขอให้สำนักงาน
เขตพื้นที่การศึกษาช่วยดำเนินการแทนได้

กรณีที่ได้รับแจ้งจัดสรรงบประมาณยังไม่ครบตามวงเงินงบประมาณค่าหนังสือเรียน
ให้สถานศึกษาขอยืมเงินจากเงินอุดหนุน รายการค่ากิจกรรมพัฒนาคุณภาพผู้เรียนมาใช้เป็นลำดับแรกก่อน
หากยังไม่พอให้ขอยืมเงินจากรายการค่าจัดการเรียนการสอนเป็นลำดับถัดไป และเมื่อได้รับการจัดสรร
งบประมาณเพิ่มเติมครบจำนวนนักเรียนจริงให้ส่งใช้คืนรายการเดิม งบประมาณในการจัดซื้อหนังสือเรียน
และแบบฝึกหัดสามารถถ่วงจ่ายระหว่างกลุ่มสาระการเรียนรู้และระดับชั้นได้

กรณีมีงบประมาณที่เหลือจากการจัดซื้อหนังสือเรียนสาระการเรียนรู้พื้นฐาน รายวิชาพื้นฐาน
ให้แก่ นักเรียนทุกคนแล้ว ให้สถานศึกษาสามารถนำไปจัดซื้อหนังสือเสริมประสบการณ์ ระดับปฐมวัย
หนังสือเรียนสาระการเรียนรู้เพิ่มเติม รายวิชาเพิ่มเติมที่เหมาะสมและสอดคล้องกับหลักสูตรสถานศึกษา
หรือจัดทำสำเนาเอกสารประกอบการเรียนการสอน เช่น ใบงาน ใบความรู้ เป็นต้น โดยผ่านความเห็นชอบร่วมกัน
ของคณะกรรมการภาคี ๔ ฝ่าย และคณะกรรมการสถานศึกษาขั้นพื้นฐาน

ทั้งนี้ ให้สถานศึกษาแจกหนังสือเรียนที่จัดซื้อให้แก่ นักเรียนทุกคนโดยไม่เรียกเก็บคืน
และสร้างวินัยให้นักเรียนมีความรับผิดชอบ ตระหนักถึงการใช้หนังสือให้คุ้มค่าและเกิดประโยชน์สูงสุด

๒.๕ วิธีดำเนินการจัดซื้อ

๒.๕.๑ ให้สถานศึกษาดำเนินการจัดซื้อโดยถือปฏิบัติตามพระราชบัญญัติการจัดซื้อจัดจ้าง
และการบริหารพัสดุภาครัฐ พ.ศ. ๒๕๖๐ ระเบียบกระทรวงการคลังว่าด้วยการจัดซื้อจัดจ้าง และการบริหาร
พัสดุภาครัฐ พ.ศ. ๒๕๖๐ (หนังสือสำนักงบประมาณ ที่ นร ๐๗๐๔/ว ๓๗ ลงวันที่ ๖ มกราคม ๒๕๕๙
เรื่อง แนวทางการพิจารณาสิ่งของที่จัดเป็นวัสดุและครุภัณฑ์ตามหลักการจำแนกประเภทรายจ่ายตามงบประมาณ)
และกฎกระทรวงที่เกี่ยวข้อง โดยให้คำนึงถึงคุณภาพที่เหมาะสมกับราคาและให้ต่อรองราคาจากผู้ขาย
เพื่อให้เกิดประโยชน์สูงสุด

กรณีหนังสือเรียนที่คัดเลือกมีความจำเป็นต้องระบุชื่อสำนักพิมพ์และชื่อผู้แต่ง
เป็นการเฉพาะ ให้ดำเนินการโดยเปิดเผย โปร่งใส และเปิดโอกาสให้มีการแข่งขันกันอย่างเป็นธรรม
โดยให้จัดทำหนังสือแจ้งให้ผู้มีอาชีพ ร้านค้า สำนักพิมพ์ เข้าแข่งขันราคาให้มากที่สุดเท่าที่จะทำได้ เมื่อมีผู้เสนอ
ราคาต่ำสุดแล้ว หากเห็นว่าราคายังไม่เหมาะสมให้ทำการต่อรองราคาให้มากที่สุดเท่าที่จะทำได้

๒.๕.๒ ให้สถานศึกษาเตรียมดำเนินการหาผู้ขายไว้ให้พร้อม เพื่อที่จะทำสัญญาได้ทันที เมื่อได้รับแจ้งอนุมัติการโอนเงินงบประมาณเข้าบัญชีเงินฝากธนาคารของสถานศึกษา

๒.๕.๓ เมื่อได้รับเงินงบประมาณให้ตรวจสอบจำนวนเงินที่ได้รับแจ้งการโอนเงิน และจำนวนเงินในสมุดคู่ฝากของธนาคารว่ามีจำนวนเงินที่ถูกต้องตรงกัน และออกใบเสร็จรับเงินตามแบบของทางราชการ ในนามของสถานศึกษาตามจำนวนเงินที่ได้รับส่งสำนักงานเขตพื้นที่การศึกษาเพื่อรวบรวมไว้เป็นหลักฐาน

๒.๕.๔ เมื่อดำเนินการจัดซื้อหนังสือเรียนเรียบร้อยแล้วให้สถานศึกษาลงบัญชีวัสดุ หนังสือเรียน และให้นักเรียนลงชื่อรับหนังสือไว้เป็นหลักฐานเพื่อการตรวจสอบ

๒.๕.๕ การจัดซื้อหนังสือเรียนจะต้องดำเนินการด้วยความโปร่งใส สามารถตรวจสอบได้ ทั้งนี้ ได้กำหนดปฏิทินการดำเนินงานมาให้ด้วยแล้ว

๓. ค่าอุปกรณ์การเรียน

๓.๑ งบประมาณค่าอุปกรณ์การเรียน

ค่าอุปกรณ์การเรียน หมายถึง อุปกรณ์การเรียนที่จำเป็นและส่งผลกระทบต่อการพัฒนาคุณภาพผู้เรียน ได้แก่ สีเทียน สีน้ำ ดินน้ำมัน ไร้สารพิษ กรรไกรสำหรับเด็กปฐมวัย กระดาษ สมุด ดินสอ ปากกา ยางลบ ไม้บรรทัด กระเป๋านักเรียน ฯลฯ ในอัตราดังนี้

ระดับก่อนประถมศึกษา	๒๐๐ บาท/คน/ปี (ภาคเรียนละ ๑๐๐ บาท/คน)
ระดับประถมศึกษา	๓๙๐ บาท/คน/ปี (ภาคเรียนละ ๑๙๕ บาท/คน)
ระดับมัธยมศึกษาตอนต้น	๔๒๐ บาท/คน/ปี (ภาคเรียนละ ๒๑๐ บาท/คน)
ระดับมัธยมศึกษาตอนปลาย	๔๖๐ บาท/คน/ปี (ภาคเรียนละ ๒๓๐ บาท/คน)
ระดับ ปวช.๑-๓	๔๖๐ บาท/คน/ปี (ภาคเรียนละ ๒๓๐ บาท/คน)

ที่จัดโดยสถานประกอบการ

ทั้งนี้ ผู้ปกครอง/นักเรียนสามารถถ่วงจ่ายระหว่างอุปกรณ์การเรียนและเครื่องแบบนักเรียนได้

๓.๒ แนวทางการจัดซื้อจัดหาอุปกรณ์การเรียน

๓.๒.๑ สำนักงานคณะกรรมการการศึกษาขั้นพื้นฐาน จะโอนเงินงบประมาณค่าอุปกรณ์การเรียนให้แก่หน่วยเบิกจ่าย (สพป. สพม. และโรงเรียนที่เป็นหน่วยเบิกจ่าย) เพื่อให้ดำเนินการโอนเงินงบประมาณค่าอุปกรณ์การเรียน ซึ่งเป็นเงินอุดหนุนทั่วไป เข้าบัญชีเงินฝากธนาคารของสถานศึกษาในสังกัด

๓.๒.๒ สถานศึกษาจ่ายเงินสดให้กับนักเรียน และ/หรือผู้ปกครอง โดยดำเนินการขั้นตอนการจ่ายเงิน การควบคุม ติดตามและตรวจสอบ ดังนี้

๑) เมื่อสถานศึกษาได้รับเงินงบประมาณให้ตรวจสอบจำนวนเงินที่ได้รับแจ้งการโอนเงินและจำนวนเงินในบัญชีเงินอุดหนุนของสถานศึกษาว่ามีจำนวนเงินที่ถูกต้องตรงกัน

๒) สถานศึกษาออกใบเสร็จรับเงินตามแบบของทางราชการในนามของสถานศึกษาตามจำนวนเงินที่ได้รับส่งสำนักงานเขตพื้นที่การศึกษาเพื่อรวบรวมไว้เป็นหลักฐาน

๓) สถานศึกษาแต่งตั้งผู้จ่ายเงินอย่างน้อย ๒ คน โดยมีครูประจำชั้นร่วมเป็นผู้จ่ายเงินให้กับนักเรียนและ/หรือผู้ปกครอง โดยลงลายมือชื่อรับเงิน กรณีนักเรียนไม่สามารถลงลายมือชื่อรับเงินได้ ให้ผู้ปกครองลงลายมือชื่อรับเงินแทนเพื่อเก็บไว้เป็นหลักฐานการจ่ายเงิน ตามแบบหลักฐานการจ่ายเงินตัวอย่างเอกสารหมายเลข ๑ (ตามแบบฟอร์มหน้า ๑๕)

๔) สถานศึกษาแจ้งให้นักเรียนและ /หรือผู้ปกครองจัดซื้อ จัดหาอุปกรณ์การเรียนได้ตามความต้องการ เช่น จัดซื้อจากร้านค้า ชุมชน ฯลฯ โดยดำเนินการให้ทันก่อนเปิดภาคเรียน สำหรับโรงเรียนที่ห่างไกลทุรกันดาร โรงเรียนการศึกษาพิเศษ โรงเรียนศึกษาสงเคราะห์ และศูนย์การศึกษาพิเศษ ซึ่งผู้ปกครองหาซื้อได้ลำบาก สถานศึกษาสามารถดำเนินการช่วยเหลืออำนวยความสะดวกในการจัดหาได้ โดยความเห็นชอบของคณะกรรมการภาคี ๔ ฝ่าย และคณะกรรมการสถานศึกษาขั้นพื้นฐาน

๕) สถานศึกษาติดตามใบเสร็จรับเงินหรือหลักฐานการจัดหาอุปกรณ์การเรียนจากนักเรียน หรือผู้ปกครอง กรณีไม่มีใบเสร็จให้ใช้แบบหลักฐานยืนยันการจัดหา (กรณีไม่มีใบเสร็จรับเงินให้ใช้หลักฐานการจัดหาแทน) ตัวอย่างเอกสารหมายเลข ๒ (ตามแบบฟอร์มหน้า ๑๖)

๖) สถานศึกษาดูแลให้นักเรียนมีอุปกรณ์การเรียนจริง หากพบว่านักเรียนไม่มีอุปกรณ์การเรียน โดยนักเรียนหรือผู้ปกครองนำเงินไปใช้จ่ายอย่างอื่นที่ไม่เป็นไปตามวัตถุประสงค์ ผู้ปกครองจะต้องคืนเงินให้กับทางราชการ

๗) นักเรียนและ/หรือผู้ปกครองสามารถใช้จ่ายเงินค่าอุปกรณ์การเรียนตามความต้องการให้เหมาะสมกับนักเรียนในแต่ละระดับชั้น โดยส่งผลต่อคุณภาพการเรียน ได้แก่ สีเทียน สีน้ำ ดินน้ำมัน ไรสารพิษ กรรไกรสำหรับเด็กปฐมวัย กระดาษ สมุด ดินสอ ปากกา ยางลบ ไม้บรรทัด เครื่องมือเรขาคณิต วัสดุฝึกตามกลุ่มสาระการเรียนรู้ วัสดุฝึกอาชีพ วัสดุด้าน ICT กระเป๋านักเรียน ฯลฯ เป็นต้น

๘) กรณีที่ผู้ปกครองบริจาคค่าอุปกรณ์การเรียนให้แก่สถานศึกษาดำเนินการตามแนวทางการบริจาคเงินที่ได้รับสิทธิ์อุปกรณ์การเรียน โดยบริจาคเงินที่ได้รับสิทธิ์ดังกล่าวให้กับโรงเรียนด้วยความสมัครใจ เพื่อให้โรงเรียนนำไปพัฒนาคุณภาพการศึกษาตามวัตถุประสงค์ของผู้บริจาค (ตัวอย่างตามแบบฟอร์มหน้า ๒๔) เพื่อนำไปเลือกซื้ออุปกรณ์การเรียนที่จำเป็นต้องใช้ในการเรียนการสอนได้

๔. ค่าเครื่องแบบนักเรียน

๔.๑ งบประมาณค่าเครื่องแบบนักเรียน

ค่าเครื่องแบบนักเรียน ประกอบด้วย เสื้อ กางเกง กระโปรง ในอัตรา ดังนี้

ระดับก่อนประถมศึกษา	๓๐๐ บาท/คน/ปี
ระดับประถมศึกษา	๓๖๐ บาท/คน/ปี
ระดับมัธยมศึกษาตอนต้น	๔๕๐ บาท/คน/ปี
ระดับมัธยมศึกษาตอนปลาย	๕๐๐ บาท/คน/ปี
ระดับ ปวช. ๑ - ๓ ที่จัดโดยสถานประกอบการ	๙๐๐ บาท/คน/ปี

ทั้งนี้ ผู้ปกครอง หรือ นักเรียนสามารถถ่วงจ่ายระหว่างเครื่องแบบนักเรียนและอุปกรณ์การเรียนได้ กรณีนักเรียนมีชุดนักเรียนเพียงพอแล้ว สามารถซื้อเข็มขัด รองเท้า ถุงเท้า ชุดลูกเสือ/เนตรนารี/ยูวกาชาด/ชุดกีฬาได้

๔.๒ แนวทางการจัดซื้อจัดหาเครื่องแบบนักเรียน

๔.๒.๑ สำนักงานคณะกรรมการการศึกษาขั้นพื้นฐาน โอนงบประมาณค่าเครื่องแบบนักเรียนให้แก่หน่วยเบิกจ่าย (สพป. สพม. โรงเรียนที่เป็นหน่วยเบิกจ่าย) เพื่อให้ดำเนินการโอนเงินงบประมาณค่าเครื่องแบบนักเรียน ซึ่งเป็นเงินอุดหนุนทั่วไปเข้าบัญชีเงินอุดหนุนของสถานศึกษาในสังกัด

๔.๒.๒ สถานศึกษาจ่ายเงินสดให้กับนักเรียน และ/หรือผู้ปกครอง

๔.๓ การใช้จ่ายเงินค่าเครื่องแบบนักเรียน

สถานศึกษาแจ้งให้นักเรียนและ/หรือผู้ปกครองจัดซื้อ จัดหาเครื่องแบบนักเรียนได้ตามความต้องการ โดยดำเนินการให้ทันก่อนเปิดภาคเรียน สำหรับโรงเรียนที่ห่างไกล ทุรกันดาร โรงเรียนการศึกษาพิเศษ โรงเรียนศึกษาสงเคราะห์ และศูนย์การศึกษาพิเศษ ที่ผู้ปกครองหาซื้อได้ลำบาก โรงเรียนสามารถดำเนินการช่วยเหลืออำนวยความสะดวกในการจัดหาเครื่องแบบนักเรียนที่มีคุณภาพให้แก่นักเรียนได้โดยความเห็นชอบของคณะกรรมการภาคี ๔ ฝ่าย และคณะกรรมการสถานศึกษาขั้นพื้นฐาน การจัดซื้อนักเรียนและ/หรือผู้ปกครองสามารถจัดซื้อได้จาก ร้านค้า ชุมชน กลุ่มแม่บ้านหรือตัดเย็บเอง ฯลฯ

กรณีนักเรียนมีเครื่องแบบนักเรียนเพียงพอแล้ว นักเรียนและ/หรือผู้ปกครองอาจนำเงินที่ได้รับไปจัดซื้อเข็มขัด รองเท้า ถุงเท้า ชุดลูกเสือ เนตรนารี ยุวกาชาด ผู้บำเพ็ญประโยชน์ ชุดกีฬา ชุดฝึกงาน ชุดประจำท้องถิ่น และอุปกรณ์การเรียนที่จำเป็นได้

วิธีปฏิบัติในการจ่ายเงินการควบคุม ติดตาม และตรวจสอบให้ปฏิบัติเหมือนกับการจ่ายเงินค่าอุปกรณ์การเรียน

๕. ค่ากิจกรรมพัฒนาคุณภาพผู้เรียน

๕.๑ งบประมาณค่ากิจกรรมพัฒนาคุณภาพผู้เรียน

งบประมาณพัฒนากิจกรรมพัฒนาคุณภาพผู้เรียนต่อนักเรียน ๑ คน ดังนี้

ก่อนประถมศึกษา	๔๓๐ บาท/คน/ปี (ภาคเรียนละ ๒๑๕ บาท/คน)
ประถมศึกษา	๔๘๐ บาท/คน/ปี (ภาคเรียนละ ๒๔๐ บาท/คน)
มัธยมศึกษาตอนต้น	๘๘๐ บาท/คน/ปี (ภาคเรียนละ ๔๔๐ บาท/คน)
มัธยมศึกษาตอนปลาย	๙๕๐ บาท/คน/ปี (ภาคเรียนละ ๔๗๕ บาท/คน)
ปวช.๑-๓ ที่จัดโดยสถานประกอบการ	๙๕๐ บาท/คน/ปี (ภาคเรียนละ ๔๗๕ บาท/คน)

๕.๒ แนวทางการดำเนินการกิจกรรมพัฒนาคุณภาพผู้เรียน

การจัดกิจกรรมพัฒนาคุณภาพผู้เรียน ให้โรงเรียนสามารถจัดกิจกรรมให้ครอบคลุม โดยวางแผนดำเนินการในแผนปฏิบัติการประจำปีของสถานศึกษา และสามารถใช้งบประมาณ งบเงินอุดหนุน รายการกิจกรรมพัฒนาคุณภาพผู้เรียนในการดำเนินการตามกิจกรรมดังกล่าวได้

กิจกรรมพัฒนาคุณภาพผู้เรียน มีสาระสำคัญดังต่อไปนี้

๕.๒.๑ กิจกรรมวิชาการ

เป็นกิจกรรมที่สถานศึกษาจัดเพิ่มเติมนอกจากการเรียนปกติในชั้นเรียน เพื่อให้ นักเรียนทุกคนได้รับการพัฒนาเต็มตามศักยภาพ ส่งเสริมเด็กเก่งให้มีความเป็นเลิศ และแก้ไขข้อบกพร่อง ของนักเรียนที่เรียนอ่อนให้มีศักยภาพสูงขึ้น เน้นกิจกรรมที่เสริมสร้างจินตนาการให้โอกาสนักเรียนได้เรียนรู้ ได้แก่ กิจกรรมพัฒนาคุณภาพผู้เรียนด้านประชาธิปไตย ทั้งนี้ เพื่อเสริมสร้างสมรรถนะและการเรียนรู้ โดยพัฒนาความสามารถด้านการสื่อสารด้านการคิดและการพัฒนากรอบความคิดแบบเปิดกว้าง (Growth Mindset) ด้านการแก้ปัญหา ด้านการใช้เทคโนโลยีและทักษะการเรียนรู้ที่ส่งเสริมการเรียนรู้ ๘ กลุ่มสาระการเรียนรู้ และเพื่อเสริมสร้างทักษะการทำงาน การดำรงชีพ และทักษะชีวิต โดยตอบสนอง ความสนใจ ความถนัด และความต้องการของผู้เรียนตามความแตกต่างระหว่างบุคคล ฝึกการทำงาน ทักษะ ทางอาชีพ ทรัพย์สินทางปัญญา อยู่อย่างพอเพียงและมีวินัยทางการเงิน พัฒนาความสามารถด้านการใช้ทักษะ ชีวิตและสร้างเสริมสมรรถนะทางกาย รวมทั้งการส่งเสริมการศึกษาอาชีพเพื่อการมีงานทำ โดยกำหนด ให้ดำเนินการกิจกรรมดังกล่าว อย่างน้อยปีละ ๑ ครั้ง

๕.๒.๒ กิจกรรมคุณธรรม จริยธรรม /ลูกเสือ/เนตรนารี/ยุวกาชาด/ผู้บำเพ็ญประโยชน์

เป็นกิจกรรมที่ช่วยส่งเสริมให้นักเรียนมีคุณธรรม จริยธรรม ค่านิยมที่ดีงาม และคุณลักษณะที่พึงประสงค์ เพื่อเสริมสร้างคุณลักษณะและค่านิยม โดยปลูกฝังค่านิยมและจิตสำนึก การทำประโยชน์ต่อสังคมมีจิตสาธารณะและการให้บริการด้านต่าง ๆ ทั้งที่เป็นประโยชน์ต่อตนเอง และต่อส่วนรวม ปลูกฝังความรักชาติ ศาสนา และพระมหากษัตริย์ ปลูกฝังคุณธรรม จริยธรรม (มีวินัย ซื่อสัตย์ สุจริต เสียสละ อดทน มุ่งมั่นในการทำงานความกตัญญู) และปลูกฝังความรักความภาคภูมิใจในความเป็นไทย และหวงแหนสมบัติของชาติโดยมีสาระสำคัญดังต่อไปนี้

๑) กิจกรรมคุณธรรม จริยธรรม จิตอาสา ได้แก่ ค่ายเด็กดีของชุมชน ค่ายรักษ์โลก ค่ายรักษ์สัตว์ ค่ายยุวชนคนดี ค่ายสันติวิธี กิจกรรมอาสาพัฒนา กิจกรรมอนุรักษ์ธรรมชาติและสิ่งแวดล้อม กิจกรรมเสริมสร้างคุณธรรม จริยธรรม และค่านิยมหลัก ๑๒ ประการ เป็นต้น

๒) ลูกเสือ/เนตรนารี/ยุวกาชาด/ผู้บำเพ็ญประโยชน์ เป็นกิจกรรมภาคปฏิบัติ ในการเรียนลูกเสือ/เนตรนารี/ยุวกาชาด/ผู้บำเพ็ญประโยชน์ โดยให้นักเรียนได้เรียนรู้จากประสบการณ์จริง ฝึกทักษะการจัดการเผชิญสถานการณ์การใช้ชีวิตร่วมกันเป็นหมู่คณะ ได้แก่ การเดินทางไกล การอยู่ค่ายพักแรม การผจญภัย (ไต่เขา ปีนต้นไม้ ฯลฯ) โดยกำหนดให้มีการดำเนินการกิจกรรมดังกล่าวอย่างน้อยปีละ ๑ ครั้ง

๕.๒.๓ กิจกรรมทัศนศึกษา

โดยเน้นภูมิศาสตร์และประวัติศาสตร์ของชาติและท้องถิ่น และ/หรือทัศนศึกษา ตามแหล่งเรียนรู้ต่าง ๆ เพื่อสร้างเสริมประสบการณ์ตรงให้กับนักเรียนที่เพิ่มเติมจากการเรียนในห้องเรียน เพื่อให้นักเรียนมีความรู้และประสบการณ์อย่างกว้างขวาง โดยกำหนดให้ดำเนินการกิจกรรมดังกล่าวอย่างน้อยปีละ ๑ ครั้ง

๕.๒.๔ กิจกรรมการบริการเทคโนโลยีสารสนเทศและการสื่อสาร (ICT)

เป็นกิจกรรมการให้บริการ ICT/บริการคอมพิวเตอร์แก่นักเรียนเพิ่มเติม จากการเรียนคอมพิวเตอร์พื้นฐานตามหลักสูตรปกติ เช่น การให้บริการสืบค้นความรู้ผ่านระบบอินเทอร์เน็ต และการให้บริการคอมพิวเตอร์ในการจัดทำสื่อรายงาน การนำเสนอข้อมูล การออกแบบสร้างสรรค์ ด้วยโปรแกรมคอมพิวเตอร์ เป็นต้น โดยกำหนดให้ดำเนินการกิจกรรมดังกล่าวอย่างน้อย ๔๐ ชั่วโมง/คน/ปี

๖. แนวทางการดำเนินงานโรงเรียนการศึกษาพิเศษ ศูนย์การศึกษาพิเศษ และโรงเรียนศึกษาสงเคราะห์

สำหรับโรงเรียนการศึกษาพิเศษ ศูนย์การศึกษาพิเศษ และโรงเรียนศึกษาสงเคราะห์ ซึ่งเป็นสถานศึกษาที่มีลักษณะพิเศษจากสถานศึกษาทั่วไป ได้รับการอนุโลมนอกจากแนวทางการดำเนินการข้างต้น ดังนี้

๖.๑ ค่าเครื่องแบบนักเรียน

๖.๑.๑ โรงเรียนการศึกษาพิเศษและโรงเรียนศึกษาสงเคราะห์ รับนักเรียนในลักษณะประจำ ได้รับการสนับสนุนงบประมาณเงินอุดหนุนเป็นปัจจัยพื้นฐานด้านค่าเครื่องแบบนักเรียน ชุดลูกเสือ ชุดเนตรนารี ชุดลาลอง ถุงเท้านักเรียน รองเท้า นักเรียน เข็มขัด ชุดนักศึกษาวิชาทหาร ตามหนังสือสำนักงานประมาณ ที่ นร ๐๔๑๐/ ๑๙๓๔ ลงวันที่ ๒๗ สิงหาคม ๒๕๔๕ และจากแนวทางการดำเนินการสนับสนุนค่าใช้จ่ายในการจัดการศึกษาขั้นพื้นฐาน ได้รับงบประมาณค่าเครื่องแบบนักเรียนซึ่งมีลักษณะคล้ายกันให้นำไปจัดทำกิจกรรมที่พัฒนาคุณภาพนักเรียน หรือซื้อเข็มขัดรองเท้า ชุดกีฬา ที่ไม่เพียงพอ เป็นต้น โดยให้โรงเรียนเป็นผู้ดำเนินการแทนผู้ปกครอง โดยมีหลักฐานแสดงความจำนงไว้กับผู้อำนวยการโรงเรียน ด้วยเหตุผลผู้ปกครองมีภูมิลำเนาอยู่ห่างไกลและการคมนาคมลำบาก

๖.๑.๒ โรงเรียนการศึกษาพิเศษและโรงเรียนศึกษาสงเคราะห์ที่รับนักเรียนประเภทไป - กลับ สามารถดำเนินการตามแนวนโยบายได้

๖.๑.๓ ศูนย์การศึกษาพิเศษ ให้บริการเด็กพิการตั้งแต่แรกเกิดหรือแรกพบความพิการ ในการฟื้นฟูและพัฒนาสมรรถภาพ โดยจัดซื้อเสื้อผ้าหรือเครื่องแต่งกาย (ชุดต่าง ๆ) ตามความเหมาะสม

๖.๒ ค่าหนังสือเรียน

โรงเรียนการศึกษาพิเศษ ๔ ประเภท (โรงเรียนโสตศึกษา โรงเรียนบกพร่องทางร่างกาย หรือสุขภาพ โรงเรียนสอนคนตาบอด และโรงเรียนบกพร่องทางสติปัญญา) ดำเนินการดังนี้

๖.๒.๑ โรงเรียนโสตศึกษาและโรงเรียนบกพร่องทางร่างกายหรือสุขภาพ ผลิตหนังสือเรียนเอง ในบางส่วน

๖.๒.๒ โรงเรียนสอนคนตาบอด ไม่สามารถใช้หนังสือเรียนตามปกติให้จัดทำหนังสือ อักษรเบรลล์ได้

๖.๒.๓ โรงเรียนบกพร่องทางสติปัญญา ให้จัดทำแบบเรียนในด้านพัฒนาศักยภาพ และแบบเสริมประสบการณ์ของเด็กแต่ละบุคคล

๖.๒.๔ ศูนย์การศึกษาพิเศษ เป็นสถานศึกษาที่ให้บริการฟื้นฟูสมรรถภาพเด็กพิการ ตั้งแต่แรกเกิด หรือแรกพบความพิการ และบริการเด็กพิการประเภทต่าง ๆ ให้จัดทำเอกสารตามแผน การจัดการศึกษาเฉพาะบุคคล (Individualized Education Program : IEP) ของเด็กพิการแต่ละบุคคล และแบบเสริมประสบการณ์ รวมทั้งผลิตหนังสืออักษรเบรลล์

ข. แนวทางการบริหารงบประมาณ

๑. การจัดสรรงบประมาณ

สำนักงานคณะกรรมการการศึกษาขั้นพื้นฐานจัดสรรงบประมาณ แผนงานยุทธศาสตร์ สร้างความเสมอภาคทางการศึกษา โครงการสนับสนุนค่าใช้จ่ายในการจัดการศึกษาตั้งแต่ระดับอนุบาลจนจบ การศึกษาขั้นพื้นฐาน ปีงบประมาณ พ.ศ. ๒๕๖๓ งบเงินอุดหนุน รายการค่าใช้จ่ายในการจัดการศึกษาขั้นพื้นฐาน รวม ๕ รายการย่อย ได้แก่ ๑) ค่าจัดการเรียนการสอน (เงินอุดหนุนรายหัว/ปัจจัยพื้นฐานสำหรับนักเรียนยากจน /ค่าอาหารนักเรียนประจำพักนอน) ๒) ค่าหนังสือเรียน ๓) ค่าอุปกรณ์การเรียน ๔) ค่าเครื่องแบบนักเรียน และ ๕) ค่ากิจกรรมพัฒนาคุณภาพผู้เรียน มีขั้นตอนการจัดสรรงบประมาณ ปีงบประมาณ พ.ศ. ๒๕๖๓ (ภาคเรียนที่ ๒/๒๕๖๒ และภาคเรียนที่ ๑/๒๕๖๓) รายละเอียดตามตาราง ดังนี้

ปีงบประมาณ	การจัดสรรงบประมาณ
ภาคเรียนที่ ๒/๒๕๖๒	<p>จัดสรรงบประมาณภาคเรียนละ ๒ ครั้ง</p> <p>ครั้งที่ ๑ จัดสรร ร้อยละ ๗๐ ของจำนวนนักเรียนในสังกัดทุกคน โดยใช้ข้อมูลนักเรียนรายบุคคลของภาคเรียนที่ ๑/๒๕๖๒ (ณ วันที่ ๑๐ มิถุนายน ๒๕๖๒)</p> <p>ครั้งที่ ๒ จัดสรรเพิ่มเติมให้ครบ ร้อยละ ๑๐๐ ของจำนวนนักเรียนที่มีตัวตน ในสถานศึกษา หลังจากสถานศึกษารายงานและยืนยันข้อมูลนักเรียนรายบุคคล ของภาคเรียนที่ ๒/๒๕๖๒ (ณ วันที่ ๑๐ พฤศจิกายน ๒๕๖๒)</p>

ปีงบประมาณ	การจัดสรรงบประมาณ
ภาคเรียนที่ ๑/๒๕๖๓	<p>จัดสรรงบประมาณภาคเรียนละ ๒ ครั้ง</p> <p>ครั้งที่ ๑ จัดสรร ร้อยละ ๗๐ ของจำนวนนักเรียนเดิมของภาคเรียนที่ ๒/๒๕๖๒ (ณ วันที่ ๑๐ พฤศจิกายน ๒๕๖๒) ที่เลื่อนขึ้นไปอีกระดับหนึ่ง เป็น อ.๒ ป.๒ ป.๓ ป.๔ ป.๕ ป.๖ ม.๒ ม.๓ ม.๕ และ ม.๖ สำหรับนักเรียนเข้าใหม่ ชั้น อ.๑ อ.๒ ป.๑ ม.๑ และ ม.๔ จัดสรรร้อยละ ๗๐ ของจำนวนนักเรียนชั้น อ.๑ อ.๒ ป.๑ ม.๑ และ ม.๔ เดิม ปีการศึกษา ๒๕๖๒</p> <p>ครั้งที่ ๒ เมื่อสถานศึกษารายงานและยืนยันข้อมูลนักเรียนรายบุคคลของภาคเรียนที่ ๑/๒๕๖๓ (ณ วันที่ ๑๐ มิถุนายน ๒๕๖๓) แล้ว จึงจัดสรรเพิ่มเติมให้ครบ ๑๐๐% ของจำนวนนักเรียนปัจจุบัน</p> <p>**ทั้งนี้การโอนเงินประจำงวด ของสำนักงานคณะกรรมการการศึกษาขั้นพื้นฐาน เป็นไปตามวงเงินที่ได้รับอนุมัติจากสำนักงบประมาณ**</p>

กรณีสถานศึกษาได้รับจัดสรรงบประมาณเกินจำนวนนักเรียนจริง ข้อมูล ณ วันที่ ๑๐ มิถุนายน และวันที่ ๑๐ พฤศจิกายน (นักเรียนลดลง) ให้สถานศึกษาเก็บเงินงบประมาณไว้สมทบในการจัดสรรครั้งต่อไป ซึ่งจะหักลบงบประมาณที่เกินในภาคเรียนถัดไป สำหรับกรณีนักเรียนย้ายให้สถานศึกษาต้นทางแจ้งรายละเอียดรายการพร้อมหลักฐานที่นักเรียนได้รับจัดสรรให้สถานศึกษาปลายทางทราบ

สำนักงานคณะกรรมการการศึกษาขั้นพื้นฐาน แจ้งจัดสรรงบประมาณ กิจกรรมการสนับสนุนค่าใช้จ่ายในการจัดการศึกษาขั้นพื้นฐาน ตามโครงการสนับสนุนค่าใช้จ่ายในการจัดการศึกษาตั้งแต่ระดับอนุบาลจนจบการศึกษาขั้นพื้นฐาน เป็นรายสถานศึกษาจำแนกตามระดับการศึกษาให้สำนักงานเขตพื้นที่การศึกษาทราบและแจ้งให้สถานศึกษาทราบเพื่อเตรียมการจัดซื้อ จัดหา จัดกิจกรรมต่อไป สถานศึกษาสามารถเปิดดูรายละเอียดการจัดสรรได้จากเว็บไซต์สำนักนโยบายและแผนการศึกษาขั้นพื้นฐาน <http://plan.bopp-obec.info/> ทั้งนี้ จะโอนงบประมาณดังกล่าวให้แก่หน่วยเบิกจ่ายเพื่อดำเนินการโอนงบประมาณเข้าบัญชีเงินอุดหนุนของสถานศึกษาทุกแห่ง เพื่อให้สถานศึกษาดำเนินการให้นักเรียนได้รับหนังสือเรียน เครื่องแบบนักเรียน และอุปกรณ์การเรียน

สำหรับโรงเรียนที่เป็นหน่วยเบิก สำนักงานคณะกรรมการการศึกษาขั้นพื้นฐาน ได้โอนเงินประจำงวดให้เพื่อเบิกจากคลังจังหวัด

๒. การกำกับ ติดตาม ประเมินผล และรายงาน

๒.๑ ระดับสถานศึกษา

๒.๑.๑ ให้สถานศึกษาจัดทำแผนปฏิบัติการประจำปี / แผนการใช้จ่ายงบประมาณให้สอดคล้องกับงบประมาณที่ได้รับ ทั้งนี้ แผนปฏิบัติการประจำปีต้องผ่านความเห็นชอบของคณะกรรมการสถานศึกษาขั้นพื้นฐาน และให้สำนักงานเขตพื้นที่การศึกษากำกับติดตาม ตรวจสอบการใช้งบประมาณให้เป็นไปตามแนวทางการดำเนินงานตามโครงการฯ และนโยบาย

๒.๑.๒ สถานศึกษาต้องใช้จ่ายเงินภายในปีงบประมาณ กรณีมีเงินเหลืออยู่ให้รีบดำเนินการให้เสร็จสิ้นอย่างช้าภายในปีงบประมาณถัดไป ทั้งนี้ หากสถานศึกษาใช้จ่ายเงินไม่หมดตามระยะเวลาเงินที่เหลือต้องส่งคืนคลังเป็นรายได้แผ่นดิน (ตามหนังสือกระทรวงการคลัง ด่วนที่สุด ที่ กค ๐๔๐๙.๖/ว๑๒๖ ลงวันที่ ๗ กันยายน ๒๕๔๘ เรื่อง การเบิกจ่ายเงินงบประมาณงบเงินอุดหนุน)

๒.๑.๓ สถานศึกษาแต่งตั้งคณะกรรมการกำกับ ติดตาม และประเมินผล ซึ่งประกอบด้วยผู้แทนคณะกรรมการสถานศึกษาขั้นพื้นฐาน ครู ผู้ปกครอง นักเรียน เป็นกรรมการกำกับ ติดตามและประเมินผล การใช้จ่ายงบประมาณค่าจัดการเรียนการสอน หนังสือเรียน อุปกรณ์การเรียน เครื่องแบบนักเรียน และกิจกรรมพัฒนาคุณภาพผู้เรียน

๒.๑.๔ สถานศึกษารายงานผลการดำเนินงานต่อสำนักงานเขตพื้นที่การศึกษาและรายงานผ่านระบบบัญชีการศึกษาขั้นพื้นฐาน (National Education Account : NEA)

๒.๒ ระดับสำนักงานเขตพื้นที่การศึกษา

สำนักงานเขตพื้นที่การศึกษาแต่งตั้งคณะกรรมการกำกับ ติดตาม ตรวจสอบ และประเมินผลการดำเนินงานภายในเขตพื้นที่การศึกษา และกำกับ ติดตาม ตรวจสอบการดำเนินงานของสถานศึกษาให้เป็นไปตามแนวทางการดำเนินงานการสนับสนุนค่าใช้จ่ายในการจัดการศึกษาขั้นพื้นฐาน ตามโครงการสนับสนุนค่าใช้จ่ายในการจัดการศึกษาตั้งแต่ระดับอนุบาลจนจบการศึกษาขั้นพื้นฐาน ปีงบประมาณ พ.ศ. ๒๕๖๓

๒.๓ ระดับสำนักงานคณะกรรมการการศึกษาขั้นพื้นฐาน

สำนักงานคณะกรรมการการศึกษาขั้นพื้นฐานแต่งตั้งคณะกรรมการ กำกับ ติดตาม และประเมินผลการดำเนินงานการสนับสนุนค่าใช้จ่ายในการจัดการศึกษาขั้นพื้นฐาน ตามโครงการสนับสนุนค่าใช้จ่ายในการจัดการศึกษาตั้งแต่ระดับอนุบาลจนจบการศึกษาขั้นพื้นฐาน ปีงบประมาณ พ.ศ. ๒๕๖๓ ของสำนักงานเขตพื้นที่การศึกษาและสถานศึกษา และรายงานผลการดำเนินงาน

๓. แนวทางการดำเนินงานด้านการมีส่วนร่วม

การดำเนินงานการสนับสนุนค่าใช้จ่ายในการจัดการศึกษาขั้นพื้นฐาน ตามโครงการสนับสนุนค่าใช้จ่ายในการจัดการศึกษาตั้งแต่ระดับอนุบาลจนจบการศึกษาขั้นพื้นฐาน ปีงบประมาณ พ.ศ. ๒๕๖๓ เน้นการมีส่วนร่วมของประชาชนในการร่วมคิด ร่วมทำ ร่วมติดตามประเมินผลและร่วมรับผิดชอบ โดยกลุ่มเป้าหมายในการมีส่วนร่วมประกอบด้วย นักเรียน ผู้ปกครอง คณะกรรมการภาคี ๔ ฝ่าย และคณะกรรมการสถานศึกษาขั้นพื้นฐาน โดยมีบทบาท ดังนี้

๓.๑ นักเรียน

นักเรียนทุกคนมีบทบาทในการร่วมพิจารณาจัดซื้อจัดหาเครื่องแบบนักเรียน และอุปกรณ์การเรียนของตน ตามความเหมาะสม โดยเงินที่ได้รับสามารถใช้จ่ายได้ระหว่าง ๒ รายการ ซึ่งรับผิดชอบการใช้ การรักษาหนังสือเรียนและอุปกรณ์การเรียนให้คุ้มค่าเกิดประโยชน์สูงสุดต่อการเรียน และรับผิดชอบในการเข้าร่วมกิจกรรมพัฒนาคุณภาพผู้เรียน

๓.๒ ผู้ปกครอง

ผู้ปกครองทุกคนรับผิดชอบจัดหาเครื่องแบบนักเรียนและอุปกรณ์การเรียนให้กับนักเรียนในปกครองของตนให้เพียงพอ โดยเงินที่ได้รับสามารถถ่วงจ่ายได้ระหว่าง ๒ รายการ สร้างความตระหนักและปลูกฝังนิสัยให้นักเรียน ใช้หนังสือเรียนและอุปกรณ์การเรียนให้คุ้มค่าเกิดประโยชน์สูงสุด ส่งเสริมสนับสนุนให้นักเรียนเข้าร่วมกิจกรรม พัฒนาคุณภาพผู้เรียน

๓.๓ คณะกรรมการภาคี ๔ ฝ่าย ซึ่งประกอบด้วย ๑) ผู้แทนครู ๒) ผู้แทนผู้ปกครอง

๓) ผู้แทนชุมชน และ ๔) ผู้แทนนักเรียน มีบทบาทหน้าที่ ดังนี้

๓.๓.๑ ร่วมพิจารณาให้ความเห็นชอบในการคัดเลือกหนังสือเรียน

๓.๓.๒ ร่วมกำหนดกิจกรรมพัฒนาคุณภาพผู้เรียนให้สอดคล้องกับความต้องการนักเรียนและสถานศึกษา

๓.๓.๓ ให้ความเห็นชอบในการใช้เงินที่เหลือจากการดำเนินการจัดซื้อหนังสือเรียนและเงินกิจกรรมพัฒนาคุณภาพผู้เรียนของสถานศึกษา

๓.๓.๔ ร่วมให้ความคิดเห็นในการประเมินผลเพื่อพัฒนาแนวทางการดำเนินงานในเรื่องจัดซื้อหนังสือเรียนและเงินกิจกรรมพัฒนาคุณภาพผู้เรียน

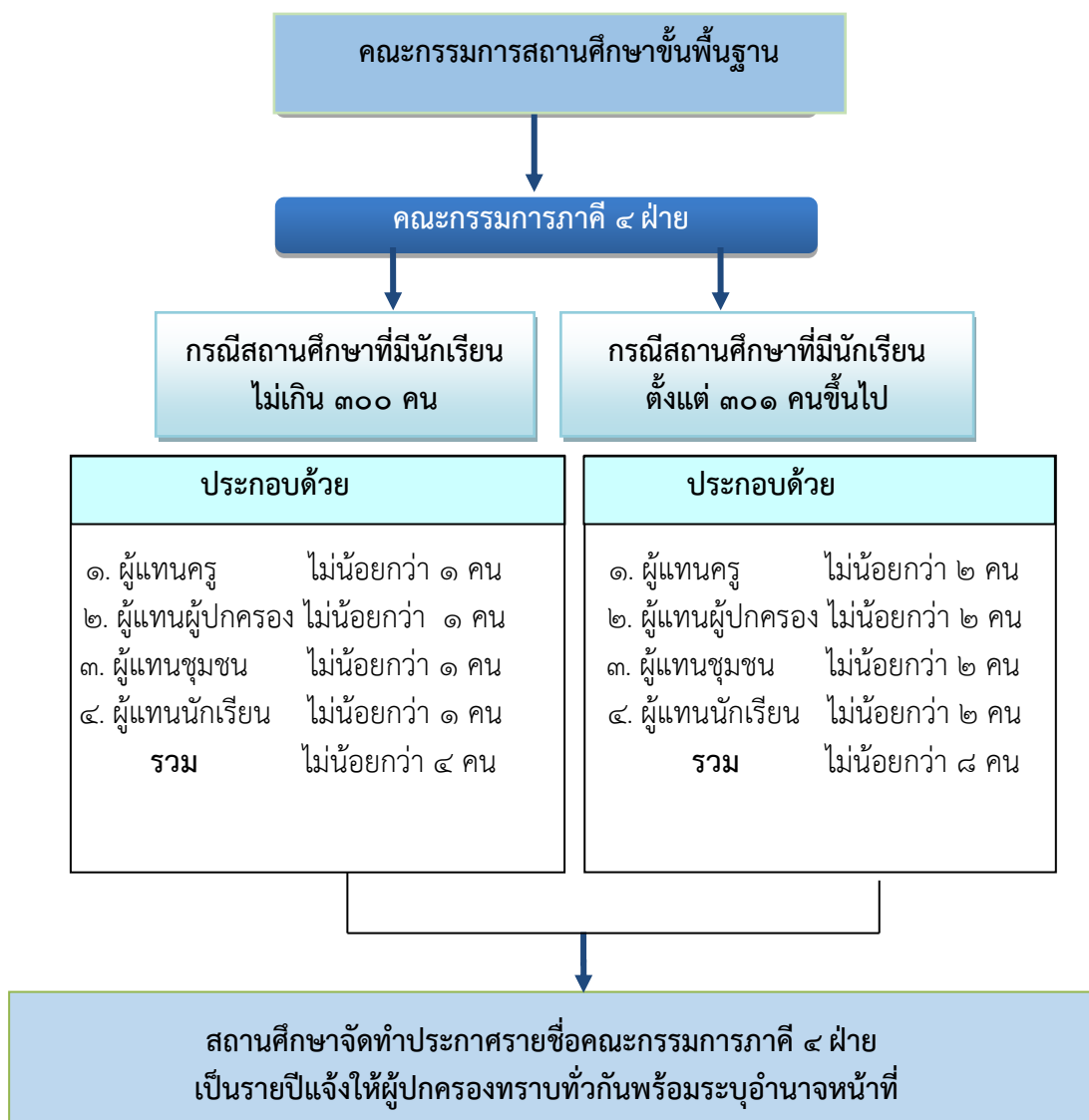

๓.๔ คณะกรรมการสถานศึกษาขั้นพื้นฐาน มีบทบาทและหน้าที่ ดังนี้

๓.๔.๑ ให้ความเห็นชอบในการคัดเลือกหนังสือเรียน

๓.๔.๒ ให้ความเห็นชอบในการกำหนดกิจกรรมพัฒนาคุณภาพผู้เรียนให้สอดคล้องกับความต้องการของนักเรียนและสถานศึกษา

๓.๔.๓ ให้ความเห็นชอบในการใช้เงินที่เหลือจากการดำเนินการจัดซื้อหนังสือเรียนของสถานศึกษา

กรณีงบประมาณที่เหลือจากการจัดซื้อหนังสือเรียนสาระการเรียนรู้พื้นฐาน รายวิชาพื้นฐานให้แก่ นักเรียนทุกคนแล้ว สามารถนำไปจัดซื้อหนังสือเรียนสาระการเรียนรู้เพิ่มเติม รายวิชาเพิ่มเติมที่สอดคล้องกับหลักสูตรสถานศึกษา หรือจัดทำสำเนาเอกสารประกอบการเรียนการสอน ได้แก่ ใบงาน ใบความรู้ เป็นต้น และเงินที่เหลือจากกิจกรรมพัฒนาคุณภาพผู้เรียน โดยผ่านความเห็นชอบร่วมกันของคณะกรรมการภาคี ๔ ฝ่าย และคณะกรรมการสถานศึกษาขั้นพื้นฐาน

๓.๔.๔ ส่งเหตุการณ์ในการจัดซื้อและตรวจรับหนังสือเรียนให้เป็นไปด้วยความโปร่งใส สามารถตรวจสอบได้ในทุกขั้นตอน

๓.๔.๕ ร่วมให้ความคิดเห็นในการประเมินผลการดำเนินงานการสนับสนุนค่าใช้จ่ายในการจัดการศึกษาขั้นพื้นฐานอย่างมีประสิทธิภาพ เกิดประโยชน์สูงสุดต่อการพัฒนาคุณภาพผู้เรียน และนำไปใช้เพื่อพัฒนาแนวทางการดำเนินงานต่อไป

ตารางแสดงการมีส่วนร่วม

	ผู้มีส่วนได้ส่วนเสีย	ร่วมคิด	ร่วมทำ	ร่วมติดตามประเมินผล	ร่วมรับผิดชอบ
ภาคประชาชน	๑. นักเรียน	✓	✓	✓	✓
	๒. ผู้ปกครอง	✓	✓	✓	✓
	๓. คณะกรรมการภาคี ๔ ฝ่าย	✓	-	✓	✓
	๔. คณะกรรมการสถานศึกษาขั้นพื้นฐาน	✓	✓	✓	✓
ภาคราชการ	๑. สถานศึกษา	✓	✓	✓	✓
	๒. สพป./สพม.	✓	-	✓	✓
	๓. สพฐ.	✓	-	✓	✓

๔. บริจาคเงินที่ได้รับสิทธิ์ค่าเครื่องแบบนักเรียน/ค่าอุปกรณ์การเรียน

กรณีที่ผู้ปกครองและนักเรียนได้รับสิทธิ์ค่าเครื่องแบบนักเรียน และค่าอุปกรณ์การเรียนแล้ว มีความประสงค์ที่จะบริจาคเงินที่ได้รับสิทธิ์ดังกล่าวให้กับโรงเรียนด้วยความสมัครใจ เพื่อให้โรงเรียนนำไปพัฒนาคุณภาพการศึกษาตามวัตถุประสงค์ของโรงเรียน ทั้งนี้ สามารถทำได้โดยทำใบสำคัญรับเงินจากโรงเรียน และนำเงินบริจาคให้กับโรงเรียนในเอกสารฉบับเดียวกัน ตามแบบใบแสดงเจตจำนงบริจาคค่าเครื่องแบบนักเรียน/ค่าอุปกรณ์การเรียน ตัวอย่างแนวทางการบริจาคเงินฯ (ตามแบบฟอร์ม หน้า ๒๔)

แนวทางการบริจาคเงินที่ได้รับสิทธิ์ค่าเครื่องแบบนักเรียน / ค่าอุปกรณ์การเรียน

.....

ใบแสดงเจตจำนงบริจาคค่าเครื่องแบบนักเรียน/ค่าอุปกรณ์การเรียน

โรงเรียน.....

สพป./สพม.....

วันที่.....เดือน.....พ.ศ.

ข้าพเจ้า (นาย/นางนางสาว).....

อยู่บ้านเลขที่.....ถนน.....แขวง/ตำบล.....

อำเภอ/เขต.....จังหวัด.....รหัสไปรษณีย์.....

ผู้ปกครองนักเรียนชื่อ (ด.ช./ด.ญ./นาย/นางสาว).....

หมายเลขประจำตัวนักเรียน (๑๓ หลัก)..... ระดับชั้น.....ปีการศึกษา ๒๕๖๓

มีความประสงค์ที่จะบริจาคเงินที่ได้รับสิทธิ์การสนับสนุนค่าใช้จ่ายในการจัดการศึกษาขั้นพื้นฐาน ตามโครงการขยายโอกาสการเข้าถึงบริการทางการศึกษาและการเรียนรู้ตลอดชีวิตอย่างทั่วถึงและมีคุณภาพที่เป็นสิทธิ์ของข้าพเจ้าด้วยความสมัครใจให้แก่โรงเรียน ในรายการ ดังนี้

ค่าเครื่องแบบนักเรียน จำนวน.....บาท

ค่าอุปกรณ์การเรียน จำนวน.....บาท

รวมจำนวนเงินทั้งสิ้น.....บาท(.....)

เพื่อให้โรงเรียนนำไปดำเนินการ ดังนี้

พัฒนาคุณภาพการศึกษา

จัดหาวัสดุ อุปกรณ์การศึกษา

ปรับปรุง ซ่อมแซม จัดหาหรือจัดสร้างอาคารเพื่อประโยชน์ทางการศึกษา

ลงชื่อ.....ผู้บริจาค

(.....)

ลงชื่อ.....ผู้รับเงินบริจาค

(.....)

หมายเหตุ โรงเรียนออกใบเสร็จรับเงินของสำนักงานคณะกรรมการการศึกษาขั้นพื้นฐาน

เล่มที่.....เลขที่.....ลงวันที่..... ให้กับผู้บริจาคแล้ว

๕. ปฏิทินการดำเนินงาน

เพื่อให้การดำเนินงานสำเร็จลุล่วงตามวัตถุประสงค์ที่ตั้งไว้ สำนักงานคณะกรรมการการศึกษา
ขั้นพื้นฐานจึงกำหนดปฏิทินการดำเนินงาน ดังนี้

ปฏิทินการดำเนินงานการสนับสนุนค่าใช้จ่ายในการจัดการศึกษาขั้นพื้นฐาน โครงการสนับสนุนค่าใช้จ่ายในการจัดการศึกษาตั้งแต่ระดับอนุบาลจนจบการศึกษาขั้นพื้นฐาน ปีงบประมาณ พ.ศ. ๒๕๖๓

ที่	รายการ	วัน/เดือน/ปี
๑	สำนักงานคณะกรรมการการศึกษาขั้นพื้นฐานกำหนด หลักการ และแนวทางการดำเนินงานตามโครงการฯ และ นโยบาย	เดือนธันวาคม ๒๕๖๒
๒	สำนักงานคณะกรรมการการศึกษาขั้นพื้นฐานประกาศบัญชี รายชื่อหนังสือลงในบัญชีกำหนดสื่อการเรียนรู้สำหรับใช้ใน สถานศึกษา ๒.๑ หนังสือเรียนที่มีอยู่ (ชั้น ป.๑ - ชั้น ม.๖) ๒.๒ หนังสือเรียนที่ได้รับอนุญาตเพิ่มเติม (ชั้น ป.๑ - ชั้น ม.๖)	รอบที่ ๑ วันที่ ๓๑ มกราคม ๒๕๖๓ รอบที่ ๒ วันที่ ๒๘ กุมภาพันธ์ ๒๕๖๓
๓	สำนักงานคณะกรรมการการศึกษาขั้นพื้นฐาน/สำนักงาน เขตพื้นที่การศึกษา/สถานศึกษาชี้แจงและประชาสัมพันธ์ การดำเนินงานโครงการ	เดือนกุมภาพันธ์ ๒๕๖๓
๔	สำนักงานคณะกรรมการการศึกษาขั้นพื้นฐานจัดสร งงบประมาณให้แก่ สพป. สพม. และโรงเรียนที่เป็นหน่วย เบิกจ่าย เพื่อโอนงบประมาณดังกล่าว ให้แก่สถานศึกษา ในสังกัด	ภาคเรียนที่ ๒/๒๕๖๒ ภายในเดือนมกราคม ๒๕๖๓ ภาคเรียนที่ ๑/๒๕๖๓ ภายในเดือนมีนาคม ๒๕๖๓
๕	สถานศึกษารณรงค์การบริจาคเงินที่ได้รับสิทธิ์ค่าเครื่องแบบ นักเรียน / ค่าอุปกรณ์การเรียน	เดือนกุมภาพันธ์-พฤษภาคม ๒๕๖๓
๖	สถานศึกษาจัดซื้อหนังสือเรียน/ส่งของ/ตรวจรับ ตามโครงการฯ และนโยบาย ปีงบประมาณ พ.ศ. ๒๕๖๓ ๖.๑ ให้สถานศึกษาดำเนินการจัดซื้อ ๖.๒ ให้ร้านค้าส่งหนังสือเรียนถึงสถานศึกษาเพื่อให้นักเรียน มีหนังสือใช้โดยพร้อมเพรียงกันก่อนเปิดภาคเรียน	ภายในวันที่ ๒ มีนาคม ๒๕๖๓ ภายในวันที่ ๒๐ เมษายน ๒๕๖๓
๗	สถานศึกษาจัดหนังสือให้นักเรียนทุกคนทันก่อนเปิด ภาคเรียนที่ ๑ ของปีการศึกษา ๒๕๖๓	ภายในวันที่ ๑๘ พฤษภาคม ๒๕๖๓

ที่	รายการ	วัน/เดือน/ปี
๘	สถานศึกษาจ่ายเงินค่าเครื่องแบบนักเรียน/อุปกรณ์การเรียนให้กับนักเรียนหรือผู้ปกครองให้ทันภายในวันเปิดภาคเรียน	- ภาคเรียนที่ ๒/๒๕๖๒ ภายในเดือนพฤศจิกายน ๒๕๖๒ - ภาคเรียนที่ ๑/๒๕๖๓ ภายในเดือนพฤษภาคม ๒๕๖๓
๙	สำนักงานคณะกรรมการการศึกษาขั้นพื้นฐาน สำนักงานเขตพื้นที่การศึกษาและสถานศึกษาดำเนินการกำกับติดตาม ประเมินผลและรายงานผลให้เป็นไปตามโครงการฯ และนโยบาย	ตั้งแต่เดือนมกราคม ๒๕๖๓ เป็นต้นไป
๑๐	สถานศึกษารายงานยอดการบริจาคเงินที่ได้รับสิทธิ์ค่าเครื่องแบบนักเรียน / ค่าอุปกรณ์การเรียน ให้สำนักงานเขตพื้นที่การศึกษา เพื่อรายงานสำนักงานคณะกรรมการการศึกษาขั้นพื้นฐาน โดยใช้แบบฟอร์มการบริจาค หน้า ๒๓	ครั้งที่ ๑ ภายในวันที่ ๑๕ ธันวาคม ๒๕๖๒ ครั้งที่ ๒ ภายในวันที่ ๑๕ มิถุนายน ๒๕๖๓
๑๑	สถานศึกษารายงานข้อมูลจำนวนนักเรียน พร้อมทั้งยืนยันจำนวนนักเรียนในระบบข้อมูลนักเรียนรายบุคคล (Data Management Center : DMC)	ครั้งที่ ๑ ข้อมูล ณ วันที่ ๑๐ พฤศจิกายน ๒๕๖๒ ภายในวันที่ ๑๐ พฤศจิกายน ๒๕๖๒ ครั้งที่ ๒ ข้อมูล ณ วันที่ ๑๐ มิถุนายน ๒๕๖๓ ภายในวันที่ ๑๐ มิถุนายน ๒๕๖๓ จาก http://www.bopp-obec.info
๑๒	สถานศึกษารายงานผลการดำเนินงานโครงการสนับสนุนค่าใช้จ่ายในการจัดการศึกษาตั้งแต่ระดับอนุบาลจนจบการศึกษาขั้นพื้นฐาน ต่อสำนักงานเขตพื้นที่การศึกษา	ครั้งที่ ๑ ภายในเดือนเมษายน ๒๕๖๓ ครั้งที่ ๒ ภายในเดือนตุลาคม ๒๕๖๓

ข. ประโยชน์ที่คาดว่าจะได้รับ

๑. นักเรียนได้รับโอกาสการเข้าถึงการศึกษาที่มีคุณภาพและลดความเหลื่อมล้ำทางการศึกษา โดยการสนับสนุนค่าใช้จ่ายในการจัดการศึกษาขั้นพื้นฐานตามโครงการสนับสนุนค่าใช้จ่ายในการจัดการศึกษาตั้งแต่ระดับอนุบาลจนจบการศึกษาขั้นพื้นฐาน

๒. นักเรียนมีความรู้ ความสามารถ ทักษะ คุณลักษณะอันพึงประสงค์และสมรรถนะตามหลักสูตรแกนกลางการศึกษาขั้นพื้นฐาน พุทธศักราช ๒๕๕๑ รับผิดชอบต่อครอบครัว สังคม ประเทศชาติ และเป็นพลเมืองดีของโลก

๓. นักเรียน ผู้ปกครอง ครู คณะกรรมการภาคี ๔ ฝ่าย และคณะกรรมการสถานศึกษาขั้นพื้นฐาน มีส่วนร่วมในการดำเนินงานตามโครงการสนับสนุนค่าใช้จ่ายในการจัดการศึกษาตั้งแต่ระดับอนุบาลจนจบการศึกษาขั้นพื้นฐานของสถานศึกษาให้บรรลุวัตถุประสงค์ของโครงการ

๔. ผู้ปกครองมีความพึงพอใจที่ได้รับการสนับสนุนค่าใช้จ่ายในการจัดการศึกษาขั้นพื้นฐานตามโครงการสนับสนุนค่าใช้จ่ายในการจัดการศึกษาตั้งแต่ระดับอนุบาลจนจบการศึกษาขั้นพื้นฐาน

๕. ผู้ปกครองนักเรียนสามารถลดค่าใช้จ่าย ปีงบประมาณ พ.ศ. ๒๕๖๓ แยกตามประเภทโรงเรียน
ดังนี้

๕.๑ โรงเรียนปกติ

ชั้น	ภาคเรียนที่ ๒/๒๕๖๒	ภาคเรียนที่ ๑/๒๕๖๓	รวมงบประมาณ
อ.๑ - อ.๓	๑,๑๖๕ บาท	๑,๑๖๕ บาท	๒,๓๓๐ บาท
ป.๑ - ป.๖ นร.ทั่วไป	๑,๓๘๕ บาท	๒,๓๗๐ บาท - ๒,๕๖๓ บาท	๓,๗๕๕ - ๓,๙๔๘ บาท
ป.๑ - ป.๖ นร.ยากจน	๑,๘๘๕ บาท	๓,๓๐๖ บาท - ๓,๕๖๓ บาท	๕,๑๙๑ - ๕,๙๔๘ บาท
ม.๑ - ม.๓ นร.ทั่วไป	๒,๔๐๐ บาท	๓,๕๕๐ บาท - ๓,๘๐๖ บาท	๕,๙๕๐ - ๖,๒๐๖ บาท
ม.๑ - ม.๓ นร.ยากจน	๓,๙๐๐ บาท	๕,๐๐๐ บาท - ๕,๒๙๙ บาท	๘,๙๐๐ - ๙,๑๙๙ บาท
ม.๔ - ม.๖	๒,๖๐๕ บาท	๔,๓๖๒ บาท - ๔,๒๑๔ บาท	๖,๙๖๗ - ๖,๘๑๙ บาท

๕.๒ โรงเรียนศึกษาสงเคราะห์

ชั้น	ภาคเรียนที่ ๒/๒๕๖๒	ภาคเรียนที่ ๑/๒๕๖๓	รวมงบประมาณ
อ.๑ - อ.๓ นักเรียนประจำ	๑๕,๖๑๕ บาท	๑๖,๑๑๕ บาท	๓๑,๗๓๐ บาท
อ.๑ - อ.๓ นักเรียนไป-กลับ	๔,๗๗๕ บาท	๕,๒๗๕ บาท	๑๐,๐๕๐ บาท
ป.๑ - ป.๖ นักเรียนประจำ	๑๕,๘๓๕ บาท	๑๖,๗๕๖ บาท - ๑๗,๐๑๓ บาท	๓๒,๕๙๑ - ๓๒,๘๔๘ บาท
ป.๑ - ป.๖ นักเรียนไป-กลับ	๔,๙๙๕ บาท	๕,๙๑๖ บาท - ๖,๑๗๓ บาท	๑๐,๙๑๑ - ๑๑,๑๖๘ บาท
ม.๑ - ม.๓ นักเรียนประจำ	๑๖,๗๕๐ บาท	๑๗,๙๐๕ บาท - ๑๘,๑๕๖ บาท	๓๔,๖๕๕ - ๓๔,๙๐๖ บาท
ม.๑ - ม.๓ นักเรียนไป-กลับ	๕,๗๐๐ บาท	๖,๘๕๕ บาท - ๗,๐๙๙ บาท	๑๒,๕๕๕ - ๑๒,๗๙๙ บาท
ม.๔ - ม.๖ นักเรียนประจำ	๑๖,๙๕๕ บาท	๑๘,๗๑๒ บาท - ๑๘,๕๖๔ บาท	๓๕,๖๖๗ - ๓๕,๕๑๙ บาท
ม.๔ - ม.๖ นักเรียนไป-กลับ	๕,๙๐๕ บาท	๗,๖๖๒ บาท - ๗,๕๑๔ บาท	๑๓,๕๖๗ - ๑๓,๑๑๙ บาท

๕.๓ โรงเรียนการศึกษาพิเศษ

ชั้น	ภาคเรียนที่ ๒/๒๕๖๒	ภาคเรียนที่ ๑/๒๕๖๓	รวมงบประมาณ
อ.๑ - อ.๓ นักเรียนประจำ	๑๕,๘๒๕ บาท	๑๖,๓๒๕ บาท	๓๒,๑๕๐ บาท
อ.๑ - อ.๓ นักเรียนไป-กลับ	๔,๗๗๕ บาท	๕,๒๗๕ บาท	๑๐,๐๕๐ บาท
ป.๑ - ป.๖ นักเรียนประจำ	๑๖,๐๔๕ บาท	๑๖,๙๖๖ บาท - ๑๗,๒๒๓ บาท	๓๓,๐๑๑ - ๓๓,๒๖๘ บาท
ป.๑ - ป.๖ นักเรียนไป-กลับ	๔,๙๙๕ บาท	๕,๙๑๖ บาท - ๖,๑๗๓ บาท	๑๐,๙๑๑ - ๑๑,๑๖๘ บาท
ม.๑ - ม.๓ นักเรียนประจำ	๑๖,๙๕๐ บาท	๑๘,๑๐๕ บาท - ๑๘,๓๕๖ บาท	๓๕,๐๕๕ - ๓๕,๓๐๖ บาท
ม.๑ - ม.๓ นักเรียนไป-กลับ	๕,๙๐๐ บาท	๗,๐๕๕ บาท - ๗,๒๙๙ บาท	๑๒,๙๕๕ - ๑๓,๑๙๙ บาท
ม.๔ - ม.๖ นักเรียนประจำ	๑๖,๙๕๕ บาท	๑๘,๗๑๒ บาท - ๑๘,๕๖๔ บาท	๓๕,๖๖๗ - ๓๕,๕๑๙ บาท
ม.๔ - ม.๖ นักเรียนไป-กลับ	๖,๑๐๕ บาท	๗,๘๖๒ บาท - ๗,๗๑๔ บาท	๑๓,๙๖๗ - ๑๓,๘๑๙ บาท

๕.๔ ศูนย์การศึกษาพิเศษ

ชั้น	ภาคเรียนที่ ๒/๒๕๖๒	ภาคเรียนที่ ๑/๒๕๖๓	รวมงบประมาณ
เด็กที่มารับบริการที่ศูนย์ฯ			
นักเรียนประจำ	๑๔,๓๑๕ บาท	๑๔,๘๑๕ บาท	๒๙,๑๓๐ บาท
นักเรียนไป-กลับ	๓,๙๔๕ บาท	๓,๗๘๕ บาท	๗,๗๓๐ บาท

๕.๕ การจัดการศึกษาขั้นพื้นฐานโดยครอบครัว/สถานประกอบการ

ชั้น	ภาคเรียนที่ ๒/๒๕๖๒	ภาคเรียนที่ ๑/๒๕๖๓	รวมงบประมาณ
อ.๑ - อ.๓	๓,๙๑๑ บาท	๔,๔๑๑ บาท	๘,๓๒๒ บาท
ป.๑ - ป.๖	๔,๑๑๖ บาท	๕,๐๓๗ บาท - ๕,๒๙๔ บาท	๙,๑๕๓ - ๙,๔๑๐ บาท
ม.๑ - ม.๓	๕,๗๘๘ บาท	๖,๙๓๘ บาท - ๗,๑๘๗ บาท	๑๒,๗๒๖ - ๑๒,๙๗๕ บาท
ม.๔ - ม.๖	๖,๐๐๘ บาท	๗,๗๖๕ บาท - ๗,๖๑๗ บาท	๑๓,๗๗๓ - ๑๓,๖๒๕ บาท
ปวช.๑ - ๓ (สถาน ประกอบการ)	๖,๕๗๓ บาท	๙,๔๗๓ บาท	๑๖,๐๔๖ บาท

หมายเหตุ สำหรับรายละเอียดดูจากภาคผนวก หน้า ๒๙

ภาคผนวก

แนวทางการบริหารจัดการงบประมาณ รายการค่าจัดการเรียนการสอน (เงินอุดหนุนรายหัว)

ก. หลักการ

รัฐธรรมนูญแห่งราชอาณาจักรไทย พุทธศักราช ๒๕๖๐ หมวด ๕ มาตรา ๕๔ ได้บัญญัติไว้ว่า “รัฐต้องดำเนินการให้เด็กทุกคนได้รับการศึกษาเป็นเวลาสิบสองปี ตั้งแต่ก่อนวัยเรียนจนจบการศึกษาภาคบังคับอย่างมีคุณภาพโดยไม่เก็บค่าใช้จ่าย” และคำสั่งหัวหน้าคณะรักษาความสงบแห่งชาติ ที่ ๒๘/๒๕๕๙ เรื่อง ให้จัดการศึกษาขั้นพื้นฐาน ๑๕ ปี โดยไม่เก็บค่าใช้จ่าย **ข้อ ๒** ให้ส่วนราชการที่เกี่ยวข้องตามที่คณะรัฐมนตรีกำหนดเตรียมการเพื่อจัดให้เด็กเล็กก่อนวัยเรียนได้รับการดูแล และพัฒนาทางร่างกาย จิตใจ วินัย อารมณ์ สังคม และสติปัญญาโดยส่งเสริมและสนับสนุนในองค์กรปกครองส่วนท้องถิ่นและภาคเอกชน เข้ามีส่วนร่วมในการดำเนินการ **ข้อ ๓** ให้ส่วนราชการที่เกี่ยวข้องกับการจัดการศึกษาขั้นพื้นฐานดำเนินการจัดการศึกษาขั้นพื้นฐาน ๑๕ ปี ให้มีมาตรฐานและคุณภาพโดยไม่เก็บค่าใช้จ่าย และรัฐจัดสรรงบประมาณแผ่นดินให้การศึกษาระดับพื้นฐานที่มีความสำคัญสูงสุดต่อการพัฒนาที่ยั่งยืนของประเทศ จึงเป็นหน้าที่ของสำนักงานคณะกรรมการการศึกษาขั้นพื้นฐานที่จะต้องดำเนินการจัดการศึกษาขั้นพื้นฐานตามข้อบัญญัติดังกล่าว

ข. วัตถุประสงค์

เพื่อให้การจัดสรรงบประมาณ งบเงินอุดหนุน ประเภทเงินอุดหนุนทั่วไป เงินอุดหนุน ค่าใช้จ่ายในการจัดการศึกษาขั้นพื้นฐาน รายการค่าจัดการเรียนการสอน (เงินอุดหนุนรายหัว) แก่สถานศึกษาในการจัดการเรียนการสอนให้ได้ประโยชน์สูงสุดในการพัฒนานักเรียนคุณภาพผู้เรียน ให้เป็นไปตามเจตนารมณ์ของรัฐธรรมนูญแห่งราชอาณาจักรไทย พุทธศักราช ๒๕๖๐ พระราชบัญญัติการศึกษาแห่งชาติพุทธศักราช ๒๕๔๒ และที่แก้ไขเพิ่มเติม (ฉบับที่ ๔) พุทธศักราช ๒๕๖๒

ค. แนวทางการใช้งบประมาณ

เพื่อให้การใช้งบประมาณงบเงินอุดหนุน ประเภทเงินอุดหนุนทั่วไป เงินอุดหนุนค่าใช้จ่ายในการจัดการศึกษาขั้นพื้นฐาน รายการค่าจัดการเรียนการสอน (เงินอุดหนุนรายหัว) เกิดประโยชน์ต่อการเรียนการสอนได้มากที่สุด จึงกำหนดแนวปฏิบัติ ดังนี้

๑. ให้สถานศึกษาจัดทำแผนปฏิบัติการประจำปีของสถานศึกษาที่สอดคล้องกับภารกิจของสถานศึกษานโยบายและจุดเน้นของสำนักงานคณะกรรมการการศึกษาขั้นพื้นฐาน
๒. นำเสนอแผนปฏิบัติการประจำปีของสถานศึกษา เพื่อให้คณะกรรมการสถานศึกษาขั้นพื้นฐานเห็นชอบ
๓. รายงานผลการดำเนินงานของสถานศึกษาให้สาธารณชนได้รับทราบ
๔. การใช้งบประมาณต้องสอดคล้องกับแผนปฏิบัติการประจำปีของสถานศึกษา
๕. การเบิกจ่ายงบประมาณ งบเงินอุดหนุน ประเภทเงินอุดหนุนทั่วไป ให้ถือปฏิบัติ ตามหนังสือกระทรวงการคลัง ด่วนที่สุด ที่ กค ๐๔๐๙.๖/ว ๑๒๖ ลงวันที่ ๗ กันยายน ๒๕๔๘ เรื่อง การเบิกจ่ายเงินงบประมาณ งบเงินอุดหนุน

ง. ลักษณะการใช้งบประมาณ

การใช้งบประมาณงบบุเงินอุดหนุน ประเภทเงินอุดหนุนทั่วไป เงินอุดหนุน ค่าใช้จ่ายในการจัดการศึกษาขั้นพื้นฐาน รายการค่าจัดการเรียนการสอน (เงินอุดหนุนรายหัว) ให้ปฏิบัติตามระเบียบของทางราชการที่เกี่ยวข้อง โดยสามารถใช้ในลักษณะ ๓ ประเภทบรายจ่าย ดังนี้

๑. งบบุคลากร

ค่าจ้างชั่วคราว เช่น จ้างครูอัตราจ้างรายเดือน พนักงานขับรถ นักการภารโรง เป็นต้น

๒. งบดำเนินงาน

๒.๑ ค่าตอบแทน เช่น ค่าตอบแทนวิทยากร ค่าตอบแทนวิทยากรวิชาชีพท้องถิ่น เป็นต้น

๒.๒ ค่าใช้สอย เช่น ค่าเบี้ยเลี้ยง ค่าเช่าที่พัก ค่าพาหนะ ค่าจ้างซ่อมแซม ค่าจ้างเหมาบริการ ค่าพาหนะพานักเรียนไปทัศนศึกษาแหล่งเรียนรู้ เป็นต้น

๒.๓ ค่าวัสดุ เช่น ค่าวัสดุการศึกษา ค่าเครื่องเขียน ค่าวัสดุเวชภัณฑ์ ค่าซ่อมแซมบำรุงรักษาทรัพย์สิน เป็นต้น

๒.๔ ค่าสาธารณูปโภค เช่น ค่าน้ำ ค่าไฟฟ้า ค่าโทรศัพท์ เป็นต้น

๓. งบลงทุน

๓.๑ ค่าครุภัณฑ์ เช่น จัดซื้ออุปกรณ์คอมพิวเตอร์ เครื่องถ่ายเอกสาร

๓.๒ ค่าที่ดินและสิ่งก่อสร้าง รายจ่ายเพื่อประกอบตัดแปลง ต่อเติม หรือปรับปรุงที่ดิน และ/หรือสิ่งก่อสร้าง เช่น ค่าจัดสวนค่าถมดิน ถนน สะพาน บ่อน้ำ ฯลฯ

ทั้งนี้ กรณีงบลงทุนและงบดำเนินงาน สามารถดำเนินการได้เพิ่มเติมตามหนังสือของสำนักงบประมาณ ด่วนที่สุด ที่ นร ๐๗๐๒/ว ๕๑ ลงวันที่ ๒๐ มกราคม ๒๕๕๘ เรื่อง หลักการจำแนกประเภทรายจ่าย ตามงบประมาณตามหนังสือสำนักงบประมาณที่ นร ๐๗๐๔/ว ๓๓ ลงวันที่ ๑๘ มกราคม ๒๕๕๓ เรื่อง การปรับปรุงหลักการจำแนกประเภทรายจ่ายตามงบประมาณ และด่วนที่สุด ที่ นร ๐๗๐๔/ว ๖๘ ลงวันที่ ๒๙ เมษายน ๒๕๕๘เรื่อง การปรับปรุงหลักการจำแนกประเภทรายจ่ายตามงบประมาณ

แนวทางการบริหารจัดการงบประมาณ

รายการค่าจัดการเรียนการสอน (เงินอุดหนุนปัจจัยพื้นฐานสำหรับนักเรียนยากจน)

ก. หลักการ

งบประมาณงบเงินอุดหนุน ประเภทเงินอุดหนุนทั่วไป เงินอุดหนุน ค่าใช้จ่ายในการจัดการศึกษา ชั้นพื้นฐาน รายการค่าจัดการเรียนการสอน รายการ เงินอุดหนุนปัจจัยพื้นฐานสำหรับนักเรียนยากจน คือ เงินงบประมาณที่จัดสรรให้แก่สถานศึกษาที่มีนักเรียนยากจน เพื่อจัดหาปัจจัยพื้นฐานที่จำเป็นต่อการดำรงชีวิตและเพิ่มโอกาสทางการศึกษา เป็นการช่วยเหลือนักเรียนที่ยากจนในระดับชั้นประถมศึกษาปีที่ ๑ ถึงชั้นมัธยมศึกษาปีที่ ๓ ให้มีโอกาสได้รับการศึกษาในระดับที่สูงขึ้น

นักเรียนยากจน หมายถึง นักเรียนยากจนที่มีรายได้เฉลี่ยต่อครัวเรือนไม่เกิน ๓,๐๐๐ บาท/เดือน และผ่านเกณฑ์ระบบการคัดกรองปัจจัยพื้นฐานนักเรียนยากจนที่สำนักงานคณะกรรมการการศึกษาขั้นพื้นฐาน กำหนด

ข. วัตถุประสงค์

เพื่อให้สถานศึกษาสามารถบริหารจัดการ เงินอุดหนุนปัจจัยพื้นฐานสำหรับนักเรียนยากจน เป็นไปอย่างมีประสิทธิภาพ นักเรียนกลุ่มเป้าหมายได้รับประโยชน์ ส่งผลในการพัฒนาคุณภาพการศึกษา

ค. เกณฑ์การพิจารณาจัดสรร

จัดสรรให้นักเรียนที่ยากจนในชั้นประถมศึกษาปีที่ ๑ ถึงชั้นมัธยมศึกษาปีที่ ๓ ของสถานศึกษา สังกัดสำนักงานคณะกรรมการการศึกษาขั้นพื้นฐาน ยกเว้นสถานศึกษาสังกัดสำนักบริหารงานการศึกษาพิเศษ โดยมีเกณฑ์ในการพิจารณา ดังนี้

๑. นักเรียนยากจน ให้พิจารณาคัดกรองจากนักเรียน ดังนี้

๑.๑ เบื้องต้นให้พิจารณาจากครอบครัวที่มีรายได้เฉลี่ยต่อเดือนไม่เกิน ๓,๐๐๐ บาท

๑.๒ เมื่อผ่านเกณฑ์การพิจารณา ข้อ ๑.๑ แล้ว จะพิจารณาเกณฑ์สถานะครัวเรือนเพื่อจัดระดับความยากจน ดังนี้

๑.๒.๑ ครอบครัวมีภาระพึ่งพิง ได้แก่ ในครอบครัวมีคนพิการหรือผู้สูงอายุเกิน ๖๐ ปี หรือมีคนอายุ ๑๕ - ๖๕ ปี ว่างาน (ที่ไม่ใช่ นักเรียน/นักศึกษา) หรือเป็นพ่อแม่เลี้ยงเดี่ยว

๑.๒.๒ สภาพที่อยู่อาศัย สภาพบ้านชำรุดทรุดโทรม หรือบ้านทำจากวัสดุพื้นบ้าน เช่น ไม้ไผ่ ใบจาก หรือวัสดุเหลือใช้หรืออยู่บ้านเช่า หรือไม่มีห้องส้วมในที่อยู่อาศัยและบริเวณ

๑.๒.๓ ไม่มีรถยนต์ส่วนบุคคลหรือรถปิกอัพหรือรถบรรทุกเล็ก หรือรถตู้ หรือรถไถ/รถเกี่ยวข้าว/รถอีแต่น/รถอื่น ๆ ประเภทเดียวกัน เป็นเกษตรกรที่ไม่มีที่ดินทำกิน (รวมเช่า) ไม่เกิน ๑ ไร่ หรือไม่มีที่ดินเป็นของตนเอง

๑.๓ ระดับความยากจน

การพิจารณาคัดกรองนักเรียนยากจน จะพิจารณาด้วยวิธีการแบบวัดรายได้ทางอ้อม Proxy Means Tests หรือ PMTs ซึ่งเป็นประมาณการรายได้ตามสถานะของครัวเรือนนักเรียนและทำการสร้างตัวชี้วัดความยากจนในรูปคะแนนความขาดแคลนทุนทรัพย์ของนักเรียน (ระดับความยากจน) ที่มีคะแนนความขาดแคลนทุนทรัพย์ มีค่าระหว่าง ๐ (ยากจนน้อย) ถึง ๑ (ยากจนมากที่สุด) ระดับความขาดแคลนทุนทรัพย์ โดยแบ่งเป็น ๓ กลุ่ม ได้แก่

- ๑.๓.๑ กลุ่มที่หนึ่ง ระดับยากจนพิเศษ (คะแนน มากกว่า ๐.๙๑ ขึ้นไป)
- ๑.๓.๒ กลุ่มที่สอง ระดับยากจน (คะแนน ๐.๗๑ – ๐.๙๐)
- ๑.๓.๓ กลุ่มที่สาม ระดับใกล้จน (คะแนน ๐.๕๑– ๐.๗๐)

๒. การจัดสรรงบประมาณ

การจัดสรรงบประมาณจัดสรรจะจัดให้นักเรียนยากจน ๒ กลุ่ม คือ กลุ่มระดับยากจน และระดับยากจนพิเศษ โดยจัดสรรระดับประถมศึกษา คนละ ๕๐๐ บาท/ภาคเรียน (๑,๐๐๐ บาท/ปี) และระดับมัธยมศึกษาตอนต้น คนละ ๑,๕๐๐ บาท/ภาคเรียน (๓,๐๐๐ บาท/ปี)

ง. การใช้จ่ายงบประมาณ

๑. วิธีการใช้จ่ายงบประมาณเงินอุดหนุนปัจจัยพื้นฐานนักเรียนยากจน สามารถดำเนินการได้ ๒ วิธี ดังนี้

๑.๑ สถานศึกษาสามารถดำเนินการจ่ายเป็นเงินสดให้แก่นักเรียนโดยตรง โดยให้สถานศึกษา แต่งตั้งคณะกรรมการจ่ายเงิน อย่างน้อย ๓ คน โดยใช้ใบสำคัญรับเงินเป็นหลักฐาน หรือ

๑.๒ สถานศึกษาจัดหาปัจจัยพื้นฐานที่จำเป็นให้แก่เรียนยากจนโดยตรง ตามรายชื่อ ที่ได้รับการจัดสรรงบประมาณจากสำนักงานคณะกรรมการการศึกษาขั้นพื้นฐาน ดังนี้

- ๑.๒.๑ ค่าหนังสือเรียนและอุปกรณ์การเรียน
- ๑.๒.๒ ค่าเสื้อผ้าและวัสดุเครื่องแต่งกายนักเรียน
- ๑.๒.๓ ค่าอาหารหรือคูปองค่าอาหาร
- ๑.๒.๔ ค่าพาหนะในการเดินทางหรือจ้างเหมารถรับ – ส่งนักเรียน
- ๑.๒.๕ ค่าใช้จ่ายที่นักเรียนยากจนต้องการจำเป็นในการดำรงชีวิตประจำวัน

นอกเหนือจาก ๔ รายการข้างต้น

๒. กรณีการดำเนินการจัดซื้อจัดจ้างต้องดำเนินการตามพระราชบัญญัติการจัดซื้อจัดจ้าง และการบริหารพัสดุภาครัฐ พ.ศ. ๒๕๖๐ ระเบียบกระทรวงการคลังว่าด้วยการจัดซื้อจัดจ้างและการบริหารพัสดุภาครัฐ พ.ศ. ๒๕๖๐ และกฎกระทรวงที่เกี่ยวข้อง

๓. กรณีนักเรียนยากจนที่ได้รับจัดสรรตามรายชื่อในบัญชีจัดสรรนักเรียนยากจน มีการย้าย ลาออกและไม่สามารถรับเงินรายการปัจจัยพื้นฐานสำหรับนักเรียนยากจนได้ ให้สถานศึกษาส่งคืนเงินอุดหนุน ของนักเรียนที่ได้รับจัดสรร ดังนี้

๓.๑ โรงเรียนปกติให้ส่งคืนเงินอุดหนุนรายการดังกล่าวให้กับสำนักงานเขตพื้นที่การศึกษา ต้นสังกัด

๓.๒ เพื่อสำนักงานเขตพื้นที่การศึกษาจะดำเนินการรวบรวมส่งงบประมาณกลับคืน ส่วนกลาง

๓.๓ โรงเรียนที่เป็นหน่วยเบิกจ่าย ให้ส่งคืนเงินอุดหนุนรายการดังกล่าวกลับคืนส่วนกลาง

ทั้งนี้ ขอให้ส่งหลักฐานการส่งคืนเงิน (ระบุประเภทรายการและจำนวนเงินแต่ละรายการ ที่ส่งคืน) พร้อมหนังสือนำส่งแจ้งให้สำนักงานคณะกรรมการการศึกษาขั้นพื้นฐานทราบ

จ. แนวทางการดำเนินงาน

๑. ระดับสถานศึกษา

๑.๑ สํารวจข้อมูลนักเรียนยากจน และรายงานข้อมูลในระบบจัดเก็บข้อมูลนักเรียนรายบุคคล (Data Management Center : DMC) ประเภทเด็กด้อยโอกาส (เด็กยากจน)

๑.๒ รายงานข้อมูลในระบบคัดกรองปัจจัยพื้นฐานนักเรียนยากจน (Conditional Cash Transfer : CCT) ตามแบบขอรับทุนการศึกษานักเรียนยากจน (แบบ นร.๐๑) ในระยะเวลาที่กำหนด เพื่อเสนอขอรับการสนับสนุนงบประมาณ

๑.๓ จัดสรรงบประมาณให้นักเรียนตามรายชื่อที่ได้รับจัดสรรและติดตาม ควบคุม กำกับ ให้นักเรียนใช้จ่ายงบประมาณให้เป็นไปตามความต้องการจำเป็น

๑.๔ ส่งงบประมาณกลับคืนสำนักงานเขตพื้นที่การศึกษากรณีนักเรียนไม่สามารถมารับเงินได้

๑.๕ รายงานผลการดำเนินงาน

๒. ระดับสำนักงานเขตพื้นที่การศึกษา

๒.๑ แต่งตั้งคณะกรรมการ กำกับ ติดตาม ตรวจสอบและรายงานผลการดำเนินงาน

๒.๒ รวบรวมส่งงบประมาณส่งกลับคืนส่วนกลาง กรณีนักเรียนไม่สามารถมารับเงินได้

๒.๓ นอกจากนี้ ตามพระราชบัญญัติกองทุนเพื่อความเสมอภาคทางการศึกษา พ.ศ. ๒๕๖๑ มาตรา ๕ (๒) สำนักงานกองทุนเพื่อความเสมอภาคทางการศึกษา (กสศ.) ได้ร่วมกับสำนักงานคณะกรรมการการศึกษาขั้นพื้นฐาน จัดทำโครงการจัดสรรเงินอุดหนุนนักเรียนยากจนพิเศษแบบมีเงื่อนไข (Conditional Cash Transfer : CCT) สนับสนุนเงินอุดหนุนแบบมีเงื่อนไข โดยนำข้อมูลเด็กกลุ่มระดับยากจนพิเศษ มาคัดกรองเป็นนักเรียนยากจนพิเศษแบบมีเงื่อนไข ตั้งแต่ระดับชั้น ป.๑ – ม.๓ เพิ่มเติมคนละ ๓,๐๐๐ บาท/คน/ปี โดยเงินอุดหนุนดังกล่าว สำนักงานกองทุนเพื่อความเสมอภาคทางการศึกษา (กสศ.) เป็นผู้ดำเนินการ จัดสรรและกำหนดแนวทางการบริหารงบประมาณ



แบบขอรับทุนการศึกษานักเรียนยากจน

แบบ นร.01 หน้า 1

โรงเรียน สทช.190 สทป./สทพ. CCT2019V190

1. ชื่อนักเรียน ค.ช. ชนาธิป นามสกุล นิมนวล ชั้น ประถมศึกษาปีที่ 2 / 1

เลขบัตรประชาชน S U 2 0 1 9 V 1 9 0 0 1 0 ไม่มีผู้ปกครอง/กำพร้า

ชื่อผู้ปกครองนักเรียน นาย ชานนท์ นามสกุล นิมนวล ความสัมพันธ์กับนักเรียน บิดา

การศึกษาสูงสุด มัธยมศึกษาตอนต้น เบอร์โทรศัพท์ที่ติดต่อได้ 0874125639

เลขบัตรประชาชน ไม่มีบัตรประจำตัวประชาชน

ได้สวัสดิการแห่งรัฐ (ลงทะเบียนคนจน)



2. จำนวนสมาชิกในครัวเรือน (รวมตัวนักเรียน) 4 คน มีรายละเอียดดังนี้

คนที่	ชื่อ-นามสกุล	เลขบัตรประจำตัวประชาชน/เลขบัตรที่ทางราชการออกให้	ความสัมพันธ์กับนักเรียน	อายุ	มีความพิการทางร่างกายและสติปัญญา (หากมีใส่เครื่องหมาย /)	รายได้เฉลี่ยต่อเดือนแยกตามประเภท (บาท)					รายได้รวมเฉลี่ยต่อเดือน
						ค่าจ้างเงินเดือน	ประกอบอาชีพทางการเกษตร (หลังหักค่าใช้จ่าย)	ธุรกิจส่วนตัว (หลังหักค่าใช้จ่าย)	สวัสดิการจากรัฐ (เงินบำนาญ, เบี้ยผู้สูงอายุ, ทุนเด็กแรกเกิด, เงินคนพิการ, อื่นๆ)	รายได้จากแหล่งอื่น (เงินโอนจากครอบครัว, ค่าเช่า และอื่นๆ)	
1	ค.ช. ชนาธิป นิมนวล	SU2019V190010	นักเรียน	11	-	0.00	0.00	0.00	0.00	0.00	0.00
2	นาย ชานนท์ นิมนวล	0620010070654	บิดา	30	-	6,000.00	0.00	0.00	0.00	0.00	6,000.00
3	นาง มีนา นิมนวล	0640017785426	มารดา	29	-	6,000.00	0.00	0.00	0.00	0.00	6,000.00
4	นางสาว สุดา นิมนวล	0212020000000	น้องชาย	51	-	0.00	0.00	0.00	0.00	0.00	0.00
5											
6											
7											
8											
9											
10											
รวมรายได้ครัวเรือน (รายการที่ 1 - 10)											12,000.00
รายได้ครัวเรือนเฉลี่ยต่อคน (รวมรายได้ครัวเรือน หาดด้วยจำนวนสมาชิกทั้งหมด จากข้อ 2)											3,000.00

3. ข้อมูลสถานะของครัวเรือน กรอกเฉพาะบุคคลที่อาศัยในบ้านปัจจุบัน (กา X หน้าข้อที่ตรงกับความเป็นจริง เลือกได้มากกว่า 1 คำตอบ)

- 3.1 ครัวเรือนมีภาวะพึ่งพิง ดังนี้ มีคนพิการ/เจ็บป่วยเรื้อรัง มีผู้สูงอายุเกิน 60 ปี
- เป็นพ่อ/แม่เลี้ยงเดี่ยว มีคนอายุ 15-65 ปีว่างงาน (ที่ไม่ใช่ นักเรียน/นักศึกษา)
- 3.2 การอยู่อาศัย อยู่บ้านตนเอง/เจ้าของบ้าน อยู่กับผู้อื่น/อยู่ฟรี
- อยู่บ้านเช่า จ่ายค่าเช่าเดือนละ บาท
- 3.3 สภาพที่อยู่อาศัย มีสภาพบ้านชำรุดทรุดโทรม/ไม่ปลอดภัย/ทำจากวัสดุท้องถิ่น (ไม้ไผ่ ใบจากหรือวัสดุเหลือใช้)
- ไม่มีห้องส้วมในที่อยู่อาศัยและบริเวณบ้าน
- 3.4 ที่ดินทำการเกษตร (รวมเช่า) ไม่มีที่ดินทำกิน มีที่ดินทำกินได้ ไม่เกิน 1 ไร่ มีที่ดินทำกินได้ 1 ถึง 5 ไร่

แบบ นร.01 หน้า 2

- 3.5 แหล่งน้ำดื่ม/ใช้ น้ำบ่อน้ำฝน/น้ำประปาภูเขา/ แม่น้ำลำธาร น้ำบาดาล น้ำประปา
 อื่นๆ
- 3.6 แหล่งไฟฟ้าหลัก ไม่มีไฟฟ้าใช้ ใช้เครื่องปั่นไฟ ใช้ไฟต่อวงจร
 ใช้ไฟเอร์และอื่นๆ
- 3.7 ยานพาหนะในครัวเรือน รถยนต์นั่งส่วนบุคคล (อายุการใช้งานเกิน 15 ปี ไม่เกิน 15 ปี)
 รถปิกอัพ/รถบรรทุกเล็ก/รถตู้ (อายุการใช้งานเกิน 15 ปี ไม่เกิน 15 ปี)
 รถไถ/รถเกี่ยวข้าว/ รถยนต์ เรือยนต์
 รถประเภทเดียวกัน
- 3.8 ของใช้ในครัวเรือน (ที่ใช้งานได้) แอร์ โทรทัศน์ คอมพิวเตอร์
 ตู้เย็น เครื่องซักผ้า

สถานภาพครอบครัว ภายถ่ายบ้าน การเดินทาง และวิธีการรับเงิน

- สถานภาพครอบครัว อาศัยอยู่กับพ่อแม่ อาศัยอยู่กับญาติ อาศัยอยู่กับมูลนิธิ/วัด/โรงเรียน/ก้นอน/นายจ้าง
 พ่อแม่หย่าร้าง อาศัยอยู่กับ..... พ่อและ/หรือแม่ เสียชีวิต อาศัยอยู่กับ.....
- รูปที่ 1 ภายถ่ายสภาพบ้านนักเรียน



หมายเหตุ: กรณีถ่ายภาพบ้านไม่ได้เพราะบ้านอยู่ต่างอำเภอ/ต่างจังหวัด/ต่างประเทศ หรือไม่ได้รับอนุญาตให้ถ่ายภาพ ให้ถ่ายภาพนักเรียนคู่กับป้ายโรงเรียน

การเดินทาง ระยะทางจากบ้านไปโรงเรียน 0 กิโลเมตร 900 เมตร

การเดินทางมาโรงเรียน เดิน จักรยาน รถยนต์/รถจักรยานยนต์ รถโรงเรียน เรือ รถรับจ้าง/รถประจำทาง
 ใช้เวลาเดินทาง 0 ชม. 25 นาที ค่าใช้จ่ายในการเดินทาง 0 บาท/เดือน

แบบ นร.01 หน้า 3

ขอรับรองว่าข้อมูลข้างต้นของนักเรียนเป็นจริง

(ลายเซ็นผู้ปกครอง/ผู้แทน)

(นายชานนท์ นิมิต)

(ลายเซ็นเจ้าหน้าที่ของรัฐผู้รับรอง)

(นายนันทพร ใจกล้า)

ตำแหน่ง กำนัน

นายมานะ ใจดี

(ผู้อำนวยการสถานศึกษา)

หมายเหตุ: เจ้าหน้าที่ของรัฐที่สามารถให้การรับรองได้ ดังต่อไปนี้

- ข้าราชการผู้ดำรงตำแหน่งไม่ต่ำกว่าระดับ 5
- กำนัน ผู้ใหญ่บ้าน และผู้ช่วยผู้ใหญ่บ้าน
- ผู้บริหารท้องถิ่น หรือสมาชิกสภาท้องถิ่น

แนวทางการบริหารจัดการงบประมาณ รายการค่าจัดการเรียนการสอน (เงินอุดหนุนค่าอาหารนักเรียนประจำพักนอน)

ก. หลักการ

เงินอุดหนุนค่าอาหารนักเรียนประจำพักนอน หมายถึง เงินงบประมาณ งบประมาณเงินอุดหนุน รายการค่าใช้จ่ายในการจัดการศึกษาขั้นพื้นฐาน ค่าจัดการเรียนการสอน (ค่าอาหารนักเรียนประจำพักนอน) ที่จัดสรรให้โรงเรียน เพื่อใช้จ่ายเป็นค่าอาหารนักเรียนประจำพักนอน สำหรับโรงเรียนที่ดำเนินการจัดที่พักให้แก่เด็กนักเรียนที่อยู่ในถิ่นทุรกันดาร ห่างไกล เดินทางไม่สะดวก ไม่สามารถเดินทางไป - กลับได้ โดยโรงเรียนได้ดำเนินการกำกับ ดูแล และจัดระบบแบบเต็มเวลา

ข. นิยาม

๑. โรงเรียนที่จัดการศึกษาสำหรับนักเรียนประจำพักนอน หมายถึง โรงเรียนปกติที่จัดการศึกษาให้แก่เด็กนักเรียนที่มีที่อยู่ในถิ่นทุรกันดาร ห่างไกล เดินทางไม่สะดวก ไม่สามารถเดินทางไป-กลับได้ และเป็นโรงเรียนที่สำนักเขตพื้นที่การศึกษามัธยมศึกษาและประกาศให้เป็นโรงเรียนที่มีนักเรียนประจำพักนอน

๒. ที่พักนอนในโรงเรียน หมายถึง ที่พักสำหรับนักเรียนประจำพักนอนที่โรงเรียนจัดให้ประกอบด้วย บ้านพักครู ที่พักนักเรียน และสิ่งปลูกสร้างอื่นที่โรงเรียนสร้างขึ้น โดยเงินงบประมาณหรือเงินบริจาค สำหรับให้นักเรียนพักนอนในพื้นที่โรงเรียน

๓. ถิ่นทุรกันดาร ห่างไกล หมายถึง พื้นที่ซึ่งอยู่ห่างไกลชุมชน มีสภาพภูมิประเทศกันดาร เป็นภูเขา ทะเล เกาะ หรือแม่น้ำกั้น การคมนาคมไม่สะดวก หรือระยะทางห่างไกลจากโรงเรียน

๔. เขตพื้นที่บริการ หมายถึง เขตพื้นที่บริการของโรงเรียนตามประกาศการรับนักเรียนของสำนักงานคณะกรรมการการศึกษาขั้นพื้นฐาน

๕. พื้นที่โรงเรียน หมายถึง ขนาดของที่ดินที่เป็นที่ตั้งของโรงเรียน ที่ดินที่โรงเรียนมีสิทธิ์ครอบครอง หรือใช้ประโยชน์ในการจัดการศึกษาจากที่ดินนั้น

๖. นักเรียนประจำพักนอน หมายถึง นักเรียนในเขตบริการตามประกาศเขตพื้นที่บริการของโรงเรียน ที่มีที่อยู่ห่างไกลที่ไม่สามารถเดินทางไป-กลับได้ มาเรียนและพักนอนในที่พักนอนที่โรงเรียนจัดให้เป็นประจำ โดยโรงเรียนจัดให้แบบเต็มระบบเวลา

ค. เกณฑ์การจัดสรร

สำนักงานคณะกรรมการการศึกษาขั้นพื้นฐานมีหลักเกณฑ์การพิจารณาจัดสรรงบประมาณเงินอุดหนุน ประเภทเงินอุดหนุนทั่วไป เงินอุดหนุนค่าใช้จ่ายในการจัดการศึกษาขั้นพื้นฐาน รายการค่าจัดการเรียนการสอน (ค่าอาหารนักเรียนประจำพักนอน) ให้กับนักเรียนในโรงเรียนประจำพักนอนตามหนังสือกรมบัญชีกลาง ที่ กค ๐๔๐๖.๔/๑๑๒๙๗ ลงวันที่ ๒๔ มีนาคม ๒๕๕๙ อนุมัติให้เบิกจ่ายค่าอาหารนักเรียนประจำพักนอนตามที่ขอทำความตกลงไว้ในอัตราที่เพิ่มขึ้นจากมื้อละ ๑๓ บาท/คน เป็นมื้อละ ๒๐ บาท/คน วันละ ๒ มื้อ จำนวน ๒๐๐ วัน/ปีการศึกษา โดยจัดสรรให้ ดังนี้

๑. จัดสรรให้นักเรียนระดับประถมศึกษา (ระดับชั้น ป.๑ - ๖)
คนละ ๘,๐๐๐ บาท/ปีการศึกษา(ภาคเรียนละ ๔,๐๐๐ บาท/คน)
๒. จัดสรรให้นักเรียนระดับมัธยมศึกษาตอนต้น (ระดับชั้น ม.๑ - ๓)
คนละ ๘,๐๐๐ บาท/ปีการศึกษา (ภาคเรียนละ ๔,๐๐๐ บาท/คน)

ยกเว้น

๑. นักเรียนในโรงเรียน ภ.ป.ร. ราชวิทยาลัย โรงเรียนจุฬาภรณราชวิทยาลัย โรงเรียนประชาวมงคล จังหวัดกาญจนบุรี โรงเรียนพระราชทานเฉลิมพระเกียรติ จังหวัดน่าน และอิสลามวิทยาลัยแห่งประเทศไทย
๒. นักเรียนในโรงเรียนราชประชานุเคราะห์ โรงเรียนศึกษาสงเคราะห์ โรงเรียนการศึกษาพิเศษ และศูนย์การศึกษาพิเศษ ในสังกัดสำนักบริหารงานการศึกษาพิเศษ
๓. นักเรียนในโรงเรียนที่ได้ดำเนินการจัดที่พักนอนในโรงเรียนและได้เรียกเก็บเงินค่าอาหารนักเรียนประจำพักนอนทุกคนแล้ว กรณีที่ได้เรียกเก็บเงินไม่ครบทุกคน สามารถจัดสรรให้ได้เฉพาะจำนวนนักเรียนส่วนที่เหลือและต้องเป็นนักเรียนที่เป็นไปตามหลักเกณฑ์ที่กำหนด
๔. นักเรียนในโครงการต่าง ๆ เช่น โครงการห้องเรียนกีฬา โครงการสานฝันชายแดนใต้ โครงการโรงเรียนพักนอนในพื้นที่ ๓ จังหวัดชายแดนใต้ ๖๔ โรงเรียน ใน ๓๗ อำเภอ

ง. การใช้จ่ายงบประมาณ

โรงเรียนมีแนวทางในการใช้จ่ายงบประมาณ ในการจัดหาอาหารให้นักเรียนประจำพักนอน ดังนี้

๑. จัดซื้อวัตถุดิบประกอบอาหาร เช่น ข้าวสาร อาหารแห้ง อาหารสด เครื่องปรุงสำหรับประกอบอาหารเอง เป็นต้น
๒. จ้างเหมาทำอาหาร
๓. จ่ายเป็นเงินสดให้นักเรียน โดยโรงเรียนแต่งตั้งคณะกรรมการอย่างน้อย ๓ คน จ่ายเงินสดให้นักเรียน ทั้งนี้ ต้องมีใบสำคัญรับเงินเป็นหลักฐาน

ทั้งนี้ การดำเนินการตามข้อ ๑ - ๒ ให้เป็นไปตามพระราชบัญญัติการจัดซื้อจัดจ้างและการบริหารพัสดุภาครัฐ พ.ศ. ๒๕๖๐ ระเบียบกระทรวงการคลังว่าด้วยการจัดซื้อจัดจ้าง และการบริหารพัสดุภาครัฐ พ.ศ. ๒๕๖๐ (ตามหนังสือ ด่วนที่สุด ที่ กค (กวจ) ๐๔๐๕.๒ / ว ๑๑๖ ลงวันที่ ๑๒ มีนาคม ๒๕๖๒ เรื่องแนวทางปฏิบัติในการจัดซื้อวัตถุดิบเพื่อใช้ในการประกอบอาหาร การจ้างบุคคลเพื่อประกอบอาหารหรือการจ้างเหมาประกอบอาหาร (ปรุงสำเร็จ)) และกฎกระทรวงที่เกี่ยวข้อง

แผนภูมิแสดงขั้นตอนการดำเนินงาน

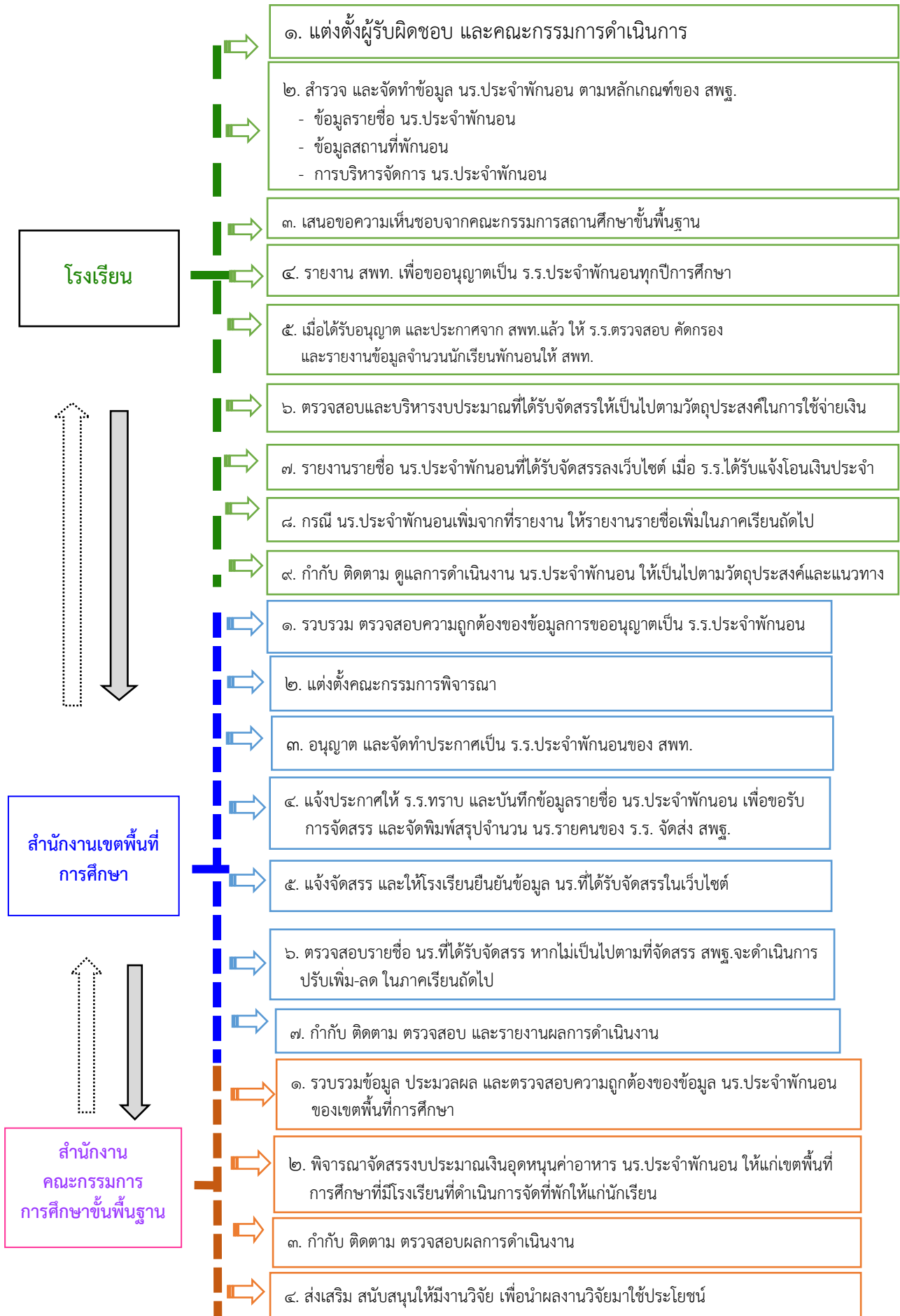

**แนวทางการบริหารจัดการงบประมาณ
งบเงินอุดหนุน เงินอุดหนุนทั่วไป
สำหรับโรงเรียนศึกษาสงเคราะห์/โรงเรียนการศึกษาพิเศษ/ศูนย์การศึกษาพิเศษ**

ก. หลักการ

การสนับสนุนค่าใช้จ่ายในการจัดการศึกษาขั้นพื้นฐาน ตามโครงการสนับสนุนค่าใช้จ่ายในการจัดการศึกษาตั้งแต่ระดับอนุบาลจนจบการศึกษาขั้นพื้นฐาน ปีงบประมาณ ๒๕๖๓ โรงเรียนการศึกษาสงเคราะห์ และโรงเรียนการศึกษาพิเศษ ได้รับจัดสรรงบประมาณ พ.ศ. ๒๕๖๓ งบเงินอุดหนุน เงินอุดหนุนทั่วไป จากโครงการสนับสนุนค่าใช้จ่ายในการจัดการศึกษาตั้งแต่ระดับอนุบาลจนจบการศึกษาขั้นพื้นฐาน จำนวน ๕ รายการ ประกอบด้วย รายการค่าจัดการเรียนการสอน ค่าหนังสือเรียน ค่าอุปกรณ์การเรียน ค่าเครื่องแบบนักเรียน และค่ากิจกรรมพัฒนาคุณภาพผู้เรียน สำหรับศูนย์การศึกษาพิเศษได้รับจัดสรรงบประมาณ งบเงินอุดหนุน ประเภทเงินอุดหนุนทั่วไป เงินอุดหนุนค่าใช้จ่ายในการจัดการศึกษาขั้นพื้นฐาน จากโครงการสนับสนุนค่าใช้จ่ายในการจัดการศึกษาตั้งแต่ระดับอนุบาลจนจบการศึกษาขั้นพื้นฐาน จำนวน ๔ รายการ ประกอบด้วย รายการค่าหนังสือเรียน ค่าอุปกรณ์การเรียน ค่าเครื่องแบบนักเรียน และค่ากิจกรรมพัฒนาคุณภาพผู้เรียน และจากผลผลิตเด็กพิการได้รับการศึกษาขั้นพื้นฐานและการพัฒนาสมรรถภาพ กิจกรรมการพัฒนาสมรรถภาพเด็กพิการโดยศูนย์การศึกษาพิเศษ รายการค่าอาหารนักเรียนประจำ ค่าอาหารนักเรียนไป-กลับ และปัจจัยพื้นฐานสำหรับนักเรียนประจำ

ข. แนวทางการใช้งบประมาณงบเงินอุดหนุน เงินอุดหนุนทั่วไป

๑. เมื่อสถานศึกษาได้รับแจ้งบัญชีจัดสรรงบประมาณจากสำนักงานคณะกรรมการการศึกษาขั้นพื้นฐาน โดยสำนักบริหารงานการศึกษาพิเศษ ให้โรงเรียนตรวจสอบบัญชีจัดสรร ตามที่ระบุไว้ในบัญชีจัดสรรกับเกณฑ์การจัดสรรงบประมาณที่ส่งมาพร้อมบัญชีจัดสรร

๒. เมื่อสถานศึกษาได้รับแจ้งการตัดโอนเงินงบประมาณ จากสำนักงานคณะกรรมการการศึกษาขั้นพื้นฐาน โดยสำนักการคลังและสินทรัพย์ ให้สถานศึกษาจัดทำแผนการใช้จ่ายงบประมาณเพื่อส่งคำขอเบิกเงินอุดหนุนเข้าบัญชีเงินฝากธนาคารของโรงเรียน พร้อมจัดทำทะเบียนคุมเงินอุดหนุนแยกตามรายการที่ได้รับจัดสรร

๓. ให้สถานศึกษาจัดทำแผนปฏิบัติการประจำปีของสถานศึกษาที่สอดคล้องกับภารกิจของสถานศึกษาตามนโยบายและจุดเน้นของสำนักบริหารงานการศึกษาพิเศษ และสำนักงาน คณะกรรมการการศึกษาขั้นพื้นฐาน

๔. นำแผนปฏิบัติการประจำปีของสถานศึกษา เพื่อให้คณะกรรมการสถานศึกษาขั้นพื้นฐานเห็นชอบ

๕. ให้สถานศึกษาใช้จ่ายงบประมาณตามหนังสือกระทรวงการคลัง ด่วนที่สุด ที่ กค ๐๔๐๙.๖/ว ๑๒๖ ลงวันที่ ๗ กันยายน ๒๕๔๘ เรื่อง การเบิกจ่ายเงินงบประมาณงบเงินอุดหนุน (ใช้จ่ายเงินภายในปีงบประมาณ กรณีมีเงินเหลืออยู่และยังไม่สิ้นสุดโครงการให้รีบดำเนินการให้เสร็จสิ้นอย่างช้าภายในปีงบประมาณถัดไป)

๖. สถานศึกษาใช้จ่ายเงินไม่หมดตามระยะเวลาข้อ ๕ เงินที่เหลือต้องส่งคืนคลังเป็นรายได้แผ่นดิน

๗. ดอกเบี้ยที่เกิดจากเงินฝากธนาคารสถานศึกษาต้องนำส่งคืนคลังเป็นรายได้แผ่นดิน

๘. บันทึกการรับ-จ่ายเงิน ตามระบบควบคุมการเบิกจ่ายเงินเชื่อมโยงกับการปฏิบัติงานในระบบ GFMS
๙. การใช้จ่ายเงินต้องเกิดประโยชน์ต่อนักเรียนเป็นลำดับแรก และใช้จ่ายให้เป็นไปตามหลักเกณฑ์ที่สำนักงานคณะกรรมการการศึกษาขั้นพื้นฐานกำหนด
๑๐. หลักฐานการใช้จ่ายเงิน สถานศึกษาเก็บไว้เพื่อให้ตรวจสอบได้

ค. ลักษณะการใช้งบประมาณ

๑. งบประมาณเงินอุดหนุน เงินอุดหนุนทั่วไป การสนับสนุนค่าใช้จ่ายในการจัดการศึกษาขั้นพื้นฐาน ตามโครงการสนับสนุนค่าใช้จ่ายในการจัดการศึกษาตั้งแต่ระดับอนุบาลจนจบการศึกษาขั้นพื้นฐาน
- ๑.๑ ค่าจัดการเรียนการสอน ให้ปฏิบัติตามระเบียบของทางราชการที่เกี่ยวข้อง โดยให้ใช้ในลักษณะ ๓ ประเภทบรายจ่าย ดังนี้
- ๑.๑.๑ งบบุคลากร หมายถึง รายจ่ายที่จ่ายในลักษณะเงินเดือน เป็นค่าจ้างชั่วคราว เช่น ค่าจ้างครูอัตราจ้างรายเดือน พนักงานขับรถ นักการภารโรง ฯลฯ
- ๑.๑.๒ งบดำเนินงาน หมายถึง รายจ่ายที่กำหนดให้จ่ายเพื่อการบริหารงานประจำ ได้แก่ รายจ่ายที่จ่ายในลักษณะ
- ค่าตอบแทน เช่น ค่าตอบแทนวิทยากร ค่าตอบแทนวิทยากรวิชาชีพ-ท้องถิ่น ฯลฯ
 - ค่าใช้สอย เช่น ค่าเบี้ยเลี้ยง ค่าเช่าที่พัก ค่าพาหนะ ค่าจ้างซ่อมแซม ค่าจ้างเหมาบริการ ค่าพาหนะพานักเรียนไปทัศนศึกษาแหล่งเรียนรู้ ฯลฯ
 - ค่าวัสดุ เช่น ค่าวัสดุการศึกษา ค่าเครื่องเขียน แปรงลบกระดาน กระดาษ ค่าวัสดุเวชภัณฑ์ ค่าซ่อมแซมบำรุงรักษาทรัพย์สิน ฯลฯ
 - ค่าสาธารณูปโภค เช่น ค่าน้ำ ค่าไฟฟ้า ค่าโทรศัพท์ ฯลฯ
- ๑.๑.๓ งบลงทุน หมายถึง รายจ่ายที่กำหนดให้จ่ายเพื่อการลงทุน ได้แก่ รายจ่ายที่จ่ายในลักษณะ
- ค่าครุภัณฑ์ เช่น เครื่องถ่ายเอกสาร เครื่องคำนวณ เครื่องดูดฝุ่น ฯลฯ
 - ค่าที่ดินและสิ่งก่อสร้าง รายจ่ายเพื่อตัดแปลง ต่อเติม หรือปรับปรุงสิ่งก่อสร้าง ซึ่งทำให้ที่ดิน สิ่งก่อสร้าง มีมูลค่าเพิ่มขึ้น ฯลฯ
- ทั้งนี้ กรณีงบลงทุนและงบดำเนินงาน สามารถดำเนินการได้เพิ่มเติมตามหนังสือสำนักงานงบประมาณ ดังนี้
- หนังสือ ด่วนที่สุดที่ นร ๐๗๐๒/ว ๕๑ ลงวันที่ ๒๐ มกราคม ๒๕๔๘ เรื่อง หลักการจำแนกประเภทรายจ่าย ตามงบประมาณ
 - หนังสือ ที่ นร ๐๗๐๔/ว ๓๓ ลงวันที่ ๑๘ มกราคม ๒๕๕๓ เรื่อง การปรับปรุงการจำแนกประเภทรายจ่ายตามงบประมาณ
 - หนังสือ ด่วนที่สุด ที่ นร ๐๗๐๔/ว ๖๘ ลงวันที่ ๒๙ เมษายน ๒๕๕๘ เรื่อง การปรับปรุงหลักการจำแนกประเภทรายจ่ายตามงบประมาณ
 - หนังสือ ที่ นร ๒๗๐๔/ว ๓๗ ลงวันที่ ๖ มกราคม ๒๕๕๙ เรื่อง แนวทางการพิจารณาสิ่งของที่จัดเป็นวัสดุและครุภัณฑ์ตามหลักการจำแนกประเภทรายจ่ายตามงบประมาณ
 - หลักการจำแนกประเภทรายจ่ายตามงบประมาณ แก้ไขปรับปรุงตามหนังสือสำนักงานงบประมาณ ที่ นร ๐๗๐๔/ว๓๓ และหนังสือสำนักงานงบประมาณ ด่วนที่สุดที่ นร ๐๗๐๔/ว ๖๘ ที่มา : <http://www.bb.go.th>

๑.๒ ค่าหนังสือเรียน ค่าอุปกรณ์การเรียน ค่าเครื่องแบบนักเรียน และค่ากิจกรรมพัฒนาคุณภาพผู้เรียน ให้ปฏิบัติตามระเบียบของทางราชการที่เกี่ยวข้อง และปฏิบัติตามแนวทางการดำเนินงานการสนับสนุนค่าใช้จ่ายในการศึกษาขั้นพื้นฐาน ตามโครงการสนับสนุนค่าใช้จ่ายในการจัดการศึกษาตั้งแต่ระดับอนุบาลจนจบการศึกษาขั้นพื้นฐาน ปีงบประมาณ ๒๕๖๓ เล่มนี้

๒. งบเงินอุดหนุน เงินอุดหนุนทั่วไป ผลผลิต : เด็กพิการได้รับการศึกษาขั้นพื้นฐานและการพัฒนาสมรรถภาพ กิจกรรม : การพัฒนาสมรรถภาพเด็กพิการโดยศูนย์การศึกษาพิเศษ

๒.๑ เงินอุดหนุนค่าอาหารนักเรียนประจำ

๒.๒ เงินอุดหนุนค่าอาหารนักเรียนไป - กลับ

๒.๓ เงินอุดหนุนปัจจัยพื้นฐานสำหรับนักเรียนประจำ

ทั้ง ข้อ ๒.๑ ข้อ ๒.๒ และข้อ ๒.๓ ให้ปฏิบัติตามระเบียบของทางราชการที่เกี่ยวข้อง และใช้ตามวัตถุประสงค์ของรายการที่ได้รับการจัดสรรงบประมาณ (หนังสือกระทรวงการคลัง ด่วนที่สุด ที่ กค ๐๔๐๙.๖/ว๑๒๖ ลงวันที่ ๗ กันยายน ๒๕๔๘ เรื่อง การเบิกจ่ายเงินงบประมาณงบเงินอุดหนุน และหนังสือหนังสือกรมบัญชีกลาง ที่ กค ๐๔๐๒.๕/๐๓๓๒๗๓ ลงวันที่ ๗ สิงหาคม ๒๕๖๐ เรื่อง ขอรื้อเกี่ยวกับการใช้เงินเหลือจ่ายงบเงินอุดหนุน ประเภทเงินอุดหนุนทั่วไป)



ที่ ศธ๐๔๐๐๒/ว ๒๕๘๓

สำนักงานคณะกรรมการการศึกษาขั้นพื้นฐาน
กระทรวงศึกษาธิการ กทม. ๑๐๓๐๐

๒๓ พฤศจิกายน ๒๕๕๕

เรื่อง หลักเกณฑ์การเบิกจ่ายค่าใช้จ่ายในการจัดกิจกรรมเพื่อเสริมสร้างความรู้ให้กับนักเรียน

เรียน ผู้อำนวยการสำนักงานเขตพื้นที่การศึกษาประถมศึกษา ผู้อำนวยการสำนักงานเขตพื้นที่การศึกษามัธยมศึกษา
ผู้อำนวยการศูนย์การศึกษาพิเศษที่เป็นหน่วยเบิกและผู้อำนวยการโรงเรียนที่เป็นหน่วยเบิก

อ้างถึง ๑. หนังสือกระทรวงการคลัง ด่วนที่สุด ที่ กค ๐๔๐๙.๖/ว ๑๒๖ ลงวันที่ ๗ กันยายน ๒๕๔๘

๒. หนังสือสำนักงานคณะกรรมการการศึกษาขั้นพื้นฐาน ที่ ศธ ๐๔๐๐๖/๒๒๗๙ ลงวันที่ ๑๖ ธันวาคม ๒๕๔๘

สิ่งที่ส่งมาด้วย หลักเกณฑ์การเบิกจ่ายค่าใช้จ่ายในการจัดกิจกรรมเพื่อเสริมสร้างความรู้ให้กับนักเรียน
ด้วยงบเงินอุดหนุนสำหรับหน่วยงานในสังกัดสำนักงานคณะกรรมการการศึกษาขั้นพื้นฐาน

ตามหนังสือที่อ้างถึง ๑ ข้อ ๒.๑ กระทรวงการคลังกำหนดให้หัวหน้าส่วนราชการเจ้าของงบประมาณ กำหนดระเบียบ ภายในควบคุมการใช้จ่ายเงินงบประมาณ งบเงินอุดหนุนเพื่อให้เป็นไปตามวัตถุประสงค์ที่ขอต้งงบประมาณ และตามหนังสือที่อ้างถึง ๒ สำนักงานคณะกรรมการการศึกษาขั้นพื้นฐานได้แจ้งหลักเกณฑ์ และแนวปฏิบัติการใช้จ่าย งบประมาณงบเงินอุดหนุน เพื่อให้หน่วยงานในสังกัดถือปฏิบัติให้เป็นแนวทางเดียวกัน ความละเอียดแจ้งแล้วนั้น

สำนักงานคณะกรรมการการศึกษาขั้นพื้นฐานพิจารณาแล้ว เนื่องจากปัจจุบันโรงเรียนได้กำหนดแผน ในการจัดกิจกรรมเพื่อเสริมสร้างความรู้เพิ่มเติมให้กับนักเรียน เช่น การจัดกิจกรรมเข้าค่ายทางวิชาการ กิจกรรม เข้าค่ายคุณธรรม/ลูกเสือ/เนตรนารี/ยุวกาชาด การพานักเรียนไปทัศนศึกษาตามแหล่งเรียนรู้ ทั้งในและนอกโรงเรียน รวมทั้ง การพานักเรียนไปร่วมกิจกรรมหรือร่วมแข่งขันทางการศึกษา กับโรงเรียนอื่น/หน่วยงานอื่น โดยใช้จ่ายจาก งบเงินอุดหนุนที่โรงเรียนได้รับ ซึ่งในการเบิกค่าใช้จ่ายต่าง ๆ โรงเรียนบางแห่ง ยังไม่ชัดเจนว่ารายการใด สามารถ เบิกจ่ายได้และรายการใดไม่สมควรเบิกจ่าย ดังนั้นเพื่อให้การใช้จ่ายงบเงินอุดหนุนตามหนังสือที่อ้างถึง ๒ และแนวทาง การดำเนินงานตามนโยบายสนับสนุนค่าใช้จ่ายในการจัดการศึกษาตั้งแต่ระดับอนุบาลจนจบการศึกษาขั้นพื้นฐาน ของโรงเรียนสำหรับเป็นค่าใช้จ่ายในการจัดกิจกรรมต่าง ๆ ให้กับนักเรียนเป็นไปในแนวทางเดียวกัน จึงกำหนด หลักเกณฑ์การเบิกจ่ายค่าใช้จ่ายในการจัดกิจกรรม เพื่อเสริมสร้างความรู้ให้กับนักเรียน ด้วยงบเงินอุดหนุน รายละเอียดตามสิ่งที่ส่งมาด้วย ทั้งนี้ การพิจารณาเบิกจ่าย ค่าใช้จ่ายให้คำนึงถึงความจำเป็น เหมาะสม ประหยัด ภายในวงเงินที่อยู่ในความรับผิดชอบ และต้องไม่เป็นเหตุในการเรียกเก็บเงินจากผู้ปกครองเพิ่มเติมด้วย

จึงเรียนมาเพื่อทราบและพิจารณาแจ้งให้เจ้าหน้าที่ที่เกี่ยวข้องรวมทั้งโรงเรียนในสังกัดทราบ เพื่อถือปฏิบัติ ต่อไป

ขอแสดงความนับถือ

(นายชินภัทร ภูมิรัตน)

เลขาธิการคณะกรรมการการศึกษาขั้นพื้นฐาน

สำนักการคลังและสินทรัพย์

โทร. ๐ ๒๒๘๐ ๒๘๖๐, ๐ ๒๒๘๘ ๕๖๓๒, ๐ ๒๒๘๘ ๕๖๓๓

โทรสาร ๐ ๒๒๖๒๘๕๑๑๒, ๐ ๒๒๒๘ ๘๘๘๘



ที่ กค ๐๔๐๒.๕/๐๓๓๒๗๓

กรมบัญชีกลาง

ถนนพระราม ๖ กทม. ๑๐๔๐๐

๗ สิงหาคม ๒๕๖๐

เรื่อง ขอรื้อเกี่ยวกับการใช้เงินเหลือจ่ายงบเงินอุดหนุน ประเภทเงินอุดหนุนทั่วไป

เรียน เลขาธิการคณะกรรมการการศึกษาขั้นพื้นฐาน

อ้างถึง ๑. หนังสือสำนักงานคณะกรรมการการศึกษาขั้นพื้นฐาน ที่ ศธ ๐๔๐๐๗/๓๑๗๖ ลงวันที่ ๑๓ ตุลาคม ๒๕๕๘

๒. หนังสือสำนักงานคณะกรรมการการศึกษาขั้นพื้นฐาน ที่ ศธ ๐๔๐๐๗/๑๖๔๓ ลงวันที่ ๒๑ กุมภาพันธ์ ๒๕๖๐

ตามหนังสือที่อ้างถึง ๑ และ ๒ แจ้งว่า สำนักงานคณะกรรมการการศึกษาขั้นพื้นฐาน ได้รับจัดสรรงบประมาณ งบเงินอุดหนุน ประเภทเงินอุดหนุนทั่วไป รายการเงินอุดหนุนค่าอาหารนักเรียนประจำ นักเรียนไป - กลับ และเงินอุดหนุนปัจจัยพื้นฐานสำหรับนักเรียนประจำ ให้กับศูนย์การศึกษาพิเศษ และได้จัดทำแผนการใช้จ่ายงบประมาณเพื่อเบิกจ่ายเงินจากระบบ GFMS เข้าฝากบัญชีเงินอุดหนุน ประเภทออมทรัพย์ของศูนย์การศึกษาพิเศษ เมื่อสิ้นปีงบประมาณพบว่า มีเงินคงเหลือในบัญชีดังกล่าว สำนักงานคณะกรรมการการศึกษาขั้นพื้นฐาน จึงขอหารือว่า ศูนย์การศึกษาพิเศษสามารถนำเงินงบประมาณที่คงเหลือในบัญชีดังกล่าว ไปชำระหนี้ค่าสาธารณูปโภคได้หรือไม่ อย่างไร ความละเอียดแจ้งแล้ว นั้น

กรมบัญชีกลางพิจารณาแล้ว ขอเรียนดังนี้

๑. หนังสือกระทรวงการคลัง ด่วนที่สุด ที่ กค ๐๔๐๙.๖/ว ๑๒๖ ลงวันที่ ๗ กันยายน ๒๕๕๘ เรื่อง การเบิกจ่ายเงินงบประมาณ งบเงินอุดหนุน กรณีเป็นการเบิกจ่ายให้ส่วนราชการเป็นผู้ดำเนินการ ข้อ ๒.๖ กำหนดให้ การจ่ายเงินค่าใช้จ่ายในการดำเนินการที่เบิกไปแล้วให้จ่ายภายในปีงบประมาณ กรณีมีเงินเหลืออยู่ และยังไม่สิ้นสุดโครงการให้รับดำเนินการให้เสร็จสิ้นอย่างช้าภายในปีงบประมาณถัดไป กรณีสิ้นสุดหรือยุบเลิกโครงการแล้ว ปรากฏว่า มีเงินคงเหลืออยู่ในบัญชีเงินฝากธนาคารให้นำส่งคลังเป็นรายได้แผ่นดิน

๒. กรณีตามข้อหารือ เมื่อสำนักงานคณะกรรมการการศึกษาขั้นพื้นฐาน โดยศูนย์การศึกษาพิเศษ ได้ดำเนินการเบิกจ่ายเงินงบประมาณ งบเงินอุดหนุน ประเภทเงินอุดหนุนทั่วไป รายการเงินอุดหนุนค่าอาหารนักเรียนประจำ นักเรียนไป - กลับ และเงินอุดหนุนปัจจัยพื้นฐานสำหรับนักเรียนประจำ จนเสร็จสิ้นบรรลุตามวัตถุประสงค์แล้ว หากมีเงินเหลือจ่ายจะต้องนำเงินที่เหลือส่งคลังเป็นรายได้แผ่นดิน ตามหลักเกณฑ์ในหนังสือกระทรวงการคลัง ข้อ ๑ ไม่สามารถนำเงินที่เหลือจ่ายไปชำระหนี้ค่าสาธารณูปโภคได้

จึงเรียนมาเพื่อโปรดทราบ

ขอแสดงความนับถือ

(นางสาวอรนุช ไวนุสิทธิ์)

ปรึกษาด้านพัฒนาระบบการเงินการคลัง ปฏิบัติราชการแทน

อธิบดีกรมบัญชีกลาง

แนวทางการบริหารจัดการงบประมาณ ค่ากิจกรรมพัฒนาคุณภาพผู้เรียน

หลักเกณฑ์การเบิกจ่ายค่าใช้จ่ายในการจัดกิจกรรมเพื่อเสริมสร้างความรู้ให้กับนักเรียน

เพื่อให้การเบิกจ่ายค่าใช้จ่ายในการจัดกิจกรรมเพื่อเสริมสร้างความรู้ให้กับนักเรียน ได้แก่ การพานักเรียนไปร่วมกิจกรรมวิชา การกิจกรรมคุณธรรม/ลูกเสือ/เนตรนารี/ยุวกาชาด หรือทัศนศึกษา ตามแหล่งเรียนรู้ทั้งในและนอกโรงเรียน ตามนโยบายสนับสนุนค่าใช้จ่ายในการจัดการศึกษาตั้งแต่ระดับอนุบาลจนจบการศึกษาขั้นพื้นฐาน โดยใช้จ่ายจากงบเงินอุดหนุนที่โรงเรียนได้รับให้เป็นไปในแนวทางเดียวกัน สำนักงานคณะกรรมการการศึกษาขั้นพื้นฐาน จึงกำหนดหลักเกณฑ์การเบิกจ่ายค่าใช้จ่ายในการจัดกิจกรรมเพื่อเสริมสร้างความรู้ให้กับนักเรียน ดังนี้

๑. การวางแผนกิจกรรมต่าง ๆ ต้องให้ภาคี ๔ ฝ่าย (ผู้แทนครู ผู้แทนผู้ปกครอง ผู้แทนชุมชน และผู้แทน นักเรียน) และคณะกรรมการสถานศึกษาขั้นพื้นฐานมีส่วนร่วมและพิจารณา

๒. การพิจารณาสถานที่สำหรับการจัดกิจกรรมรวมทั้งการพักรวมให้เลือกใช้บริการสถานที่ของส่วนราชการ รัฐวิสาหกิจ หรือหน่วยงานอื่นของรัฐ เป็นลำดับแรก กรณีจำเป็นต้องจัดกิจกรรมในสถานที่ของเอกชนให้อยู่ในดุลพินิจของผู้อำนวยการโรงเรียน โดยคำนึงถึงความจำเป็นเหมาะสม ประหยัด และวงเงินที่อยู่ในความรับผิดชอบ

สำหรับค่าใช้จ่ายในการจัดกิจกรรม/การแข่งขัน แบ่งเป็น ๒ กรณี

กรณีที่ ๑ โรงเรียนเป็นหน่วยงานผู้จัดกิจกรรม/การแข่งขันให้เบิกจ่ายค่าใช้จ่ายได้เท่าที่จ่ายจริง ดังนี้

๑. ค่าใช้จ่ายเกี่ยวกับการใช้และแตกต่างสถานที่จัดกิจกรรม
๒. ค่าวัสดุต่าง ๆ สำหรับการจัดกิจกรรม
๓. ค่าถ่ายเอกสาร ค่าพิมพ์เอกสารและสิ่งพิมพ์
๔. ค่าหนังสือสำหรับการจัดกิจกรรม
๕. ค่าเช่าอุปกรณ์สำหรับการจัดกิจกรรม
๖. ค่าอาหารว่างและเครื่องดื่ม ไม่เกินมื้อละ ๕๐ บาทต่อคน
๗. ค่าเข้าชมสถานที่แหล่งเรียนรู้
๘. ค่าสาธารณูปโภค
๙. ค่าสมนาคุณวิทยากร

๙.๑ หลักเกณฑ์การจ่ายค่าสมนาคุณวิทยากร

๑) กรณีเป็นการบรรยายให้ความรู้กับนักเรียน ให้จ่ายค่าสมนาคุณวิทยากรได้ไม่เกิน ๑ คน

๒) กรณีเป็นการแบ่งกลุ่มทำกิจกรรม ซึ่งได้กำหนดไว้ในโครงการหรือหลักสูตรการจัดกิจกรรมและจำเป็นต้องมีวิทยากรประจำกลุ่มให้จ่ายค่าสมนาคุณวิทยากรได้ไม่เกินกลุ่มละ ๒ คน

๓) การนับชั่วโมงการบรรยายหรือทำกิจกรรมให้นับตามเวลาที่กำหนดในตารางการจัดกิจกรรมโดยแต่ละชั่วโมงต้องกำหนดเวลาไม่น้อยกว่าสิบห้านาที กรณีกำหนดเวลาไม่เกิน ๕๐ นาที แต่ไม่น้อยกว่า ๒๕ นาที ให้จ่ายค่าสมนาคุณวิทยากรได้กึ่งหนึ่ง

๙.๒ อัตราค่าสมาคมนักวิทยากร

- ๑) วิทยากรเป็นบุคลากรของรัฐให้ได้รับค่าสมาคมนักวิทยากรได้ไม่เกิน ชั่วโมงละ ๖๐๐ บาท
- ๒) วิทยากรที่มีใช่บุคลากรของรัฐให้ได้รับค่าสมาคมนักวิทยากรได้ไม่เกิน ชั่วโมงละ ๑,๒๐๐ บาท

ทั้งนี้ ให้ใช้แบบใบสำคัญรับเงินสำหรับวิทยากร เอกสารหมายเลข ๑ (หน้า ๔๙)

๑๐. ค่าอาหารสำหรับการจัดกิจกรรมมือละไม่เกิน ๘๐ บาท หรือกรณีจำเป็นต้องจัดกิจกรรม ในสถานที่ของเอกชนให้เบิกจ่ายได้เท่าที่จ่ายจริงแต่ไม่เกินมือละ ๑๕๐ บาท

๑๑. กรณีที่ไม่สามารถจัดอาหารให้กับผู้เข้าร่วมกิจกรรมได้ทุกมือ หรือจัดอาหารให้เพียงบางมือ ให้เบิกค่าใช้จ่าย ดังนี้

๑๑.๑ สำหรับครูให้เบิกจ่ายค่าเบี้ยเลี้ยงเหมาะสมจ่าย

๑๑.๑.๑ โดยคำนวณเวลาตั้งแต่เวลาที่เดินทางออกจากสถานที่อยู่หรือสถานที่ปฏิบัติราชการ ตามปกติจนกลับถึงสถานที่อยู่หรือสถานที่ปฏิบัติราชการปกติแล้วแต่กรณี (นับเวลา ๒๔ ชั่วโมง = ๑ วัน ส่วนที่เกิน ๒๔ ชั่วโมง หากนับได้เกิน ๑๒ ชั่วโมง ให้นับเพิ่มอีก ๑ วัน)

๑๑.๑.๒ นำจำนวนวันทั้งหมด (ตามข้อ ๑) คูณ กับอัตราค่าเบี้ยเลี้ยงเหมาะสมตามสิทธิ

๑๑.๑.๓ นับจำนวนมืออาหารที่จัดให้ตลอดการจัดกิจกรรม

๑๑.๑.๔ คำนวณค่าอาหารทั้งหมดโดยให้คิดค่าอาหารมือละ ๑ ใน ๓ ของอัตราค่าเบี้ยเลี้ยงเหมาะสมที่ได้รับ

๑๑.๑.๕ นำจำนวนเงินค่าเบี้ยเลี้ยงเหมาะสมที่คำนวณได้ตาม (ข้อ ๑.๑๑) หักด้วย จำนวนเงินค่าอาหารที่คำนวณได้ตาม (ข้อ ๓.๑.๑๑.๔) ส่วนที่เหลือเป็นค่าเบี้ยเลี้ยงที่จะได้รับ

๑๑.๒ สำหรับนักเรียนให้เบิกจ่ายเป็นค่าอาหารในลักษณะเหมาะสมจ่าย ในอัตราดังนี้

ที่	การจัดอาหารต่อวัน	เบิกค่าอาหารในลักษณะเหมาะสมจ่าย
๑	จัดอาหาร ๒ มื้อ	คนละไม่เกิน ๘๐ บาทต่อวัน
๒	จัดอาหาร ๑ มื้อ	คนละไม่เกิน ๑๖๐ บาทต่อวัน
๓	ไม่จัดอาหารทั้ง ๓ มื้อ	คนละไม่เกิน ๒๔๐ บาทต่อวัน

โดยใช้แบบใบสำคัญรับเงินค่าใช้จ่ายในการจัดกิจกรรมสำหรับนักเรียน เอกสารหมายเลข ๒ (หน้า ๕๐) เป็นหลักฐานการจ่าย

๑๒. ค่าเช่าที่พักตามที่หน่วยงานให้บริการที่พักเรียกเก็บหรือกรณีจำเป็นต้องพักในสถานที่ของเอกชน ให้เบิกจ่ายได้เท่าที่จ่ายจริงแต่ไม่เกินอัตราที่กำหนด ดังนี้

ค่าเช่าห้องพักรู้ ไม่เกินคนละ ๖๐๐ บาทต่อวัน

ค่าเช่าพักพักเดียว ไม่เกินคนละ ๑,๒๐๐ บาทต่อวัน

๑๓. ค่าจ้างเหมาพาหนะรับ-ส่งครูและนักเรียนไปร่วมกิจกรรม/ขนส่งอุปกรณ์ที่ใช้ในการจัดกิจกรรม

๑๔. ค่าใช้จ่ายเกี่ยวกับการใช้บริการสุขภาพให้เบิกได้ตามอัตราที่หน่วยงานที่ให้บริการเรียกเก็บ

๑๕. ค่าใช้จ่ายเกี่ยวกับการใช้บริการพยาบาลให้เบิกได้ตามอัตราที่หน่วยงานที่ให้บริการเรียกเก็บ

๑๖. ค่าใช้จ่ายในการจัดประกวดหรือแข่งขัน

๑๖.๑ ค่าตอบแทนกรรมการตัดสิน

๑๖.๑.๑ กรรมการที่เป็นบุคลากรของรัฐเบิกจ่ายได้ในอัตราไม่เกินคนละ ๖๐๐ บาทต่อวัน

๑๖.๑.๒ กรรมการที่มีได้เป็นบุคลากรของรัฐเบิกจ่ายได้ในอัตราไม่เกินคนละ ๑,๒๐๐ บาทต่อวัน

๑๖.๑.๓ ค่าโล่หรือถ้วยรางวัลหรือของรางวัลที่มอบให้ผู้ชนะการประกวดหรือแข่งขัน เพื่อเป็นการประกาศเกียรติคุณขึ้นละไม่เกิน ๑,๕๐๐ บาท

๑๗. ค่าใช้จ่ายอื่นที่จำเป็นสำหรับการจัดกิจกรรม

กรณีที่ ๒ โรงเรียนพานักเรียนไปร่วมกิจกรรม/รวมการแข่งขันกับโรงเรียนอื่นหรือหน่วยงานอื่นซึ่งเป็นผู้จัดกิจกรรม/การแข่งขันให้เบิกจ่ายค่าใช้จ่ายได้ดังนี้

๑. สำหรับครู

๑.๑ กรณีโรงเรียนอื่นหรือหน่วยงานอื่นซึ่งเป็นผู้จัดกิจกรรม/การแข่งขันมีการจัดอาหาร ที่พัก และพาหนะให้แล้ว ให้งดเบิกค่าใช้จ่ายดังกล่าว

๑.๒ กรณีโรงเรียนอื่นหรือหน่วยงานอื่นซึ่งเป็นผู้จัดกิจกรรม/การแข่งขันไม่จัดอาหาร ที่พัก พาหนะทั้งหมดหรือจัดให้บางส่วนให้เบิกค่าใช้จ่ายทั้งหมดหรือส่วนที่ขาดสำหรับครูตามหลักเกณฑ์และวิธีการที่กำหนดไว้ในพระราชกฤษฎีกาค่าใช้จ่ายในการเดินทางไปราชการ ยกเว้น

๑) ค่าเช่าที่พักให้เบิกได้เท่าที่จ่ายจริง ไม่เกินคนละ ๖๐๐ บาทต่อวัน สำหรับค่าเช่าห้องพักรู้และไม่เกินคนละ ๑,๒๐๐ บาทต่อวันค่าเช่าห้องพักเดียว

๒) ค่าเบี้ยเลี้ยงเดินทางให้คำนวณเช่นเดียวกับกรณี ๑ ข้อ ๑๑.๑

๒. สำหรับนักเรียน

๒.๑ กรณีโรงเรียนอื่นหรือหน่วยงานอื่นซึ่งเป็นผู้จัดกิจกรรม/การแข่งขันมีการจัดอาหาร ที่พัก และพาหนะให้แล้ว ให้งดเบิกค่าใช้จ่ายดังกล่าว

๒.๒ กรณีโรงเรียนอื่นหรือหน่วยงานอื่นซึ่งเป็นผู้จัดกิจกรรม/การแข่งขันไม่จัดอาหาร ที่พัก พาหนะทั้งหมดหรือจัดให้บางส่วน ให้เบิกค่าใช้จ่ายทั้งหมดหรือส่วนที่ขาดให้กับนักเรียน ดังนี้

๑) ค่าอาหารในลักษณะเหมาจ่าย ตามข้อ ๑๑.๒ (ส่วน of นักเรียน)

๒) ค่าเช่าที่พักเหมาจ่ายไม่เกินคนละ ๕๐๐ บาทต่อวัน

๓) ค่าพาหนะให้เบิกจ่ายได้ตามสิทธิของข้าราชการตำแหน่งประเภททั่วไประดับปฏิบัติงาน (เทียบเท่าระดับ ๑-๔)

๔) ใช้แบบใบสำคัญรับเงินค่าใช้จ่ายในการจัดกิจกรรมสำหรับนักเรียน **เอกสารหมายเลข ๒ (หน้า ๕๐)** เป็นหลักฐานการจ่าย

๓. ค่าใช้จ่ายอื่นที่จำเป็นสำหรับการพานักเรียนไปร่วมกิจกรรม/ร่วมการแข่งขัน

หมายเหตุ การพิจารณาเบิกจ่ายค่าใช้จ่ายดังกล่าวให้คำนึงถึงความจำเป็น เหมาะสม ประหยัด ภายในวงเงินที่อยู่ในความรับผิดชอบเท่านั้น และต้องไม่เป็นเหตุในการเรียกเก็บเงินจากผู้ปกครองเพิ่มเติมด้วย

เอกสารหมายเลข ๑

ใบสำคัญรับเงินสำหรับวิทยากร

ชื่อส่วนราชการผู้จัดกิจกรรม.....

โครงการ/หลักสูตร/กิจกรรม.....

วันที่.....เดือน.....พ.ศ.....

ข้าพเจ้า.....อยู่บ้านเลขที่.....

ตำบล/แขวง.....อำเภอ/เขต.....จังหวัด.....

ได้รับเงินจาก.....ตั้งรายการต่อไปนี้

รายการ	จำนวนเงิน

จำนวนเงิน (.....) (ตัวอักษร)

ลงชื่อ.....ผู้รับเงิน

(.....)

ลงชื่อ.....ผู้จ่ายเงิน

(.....)

แนวทางดำเนินการเลือกซื้อหนังสือเสริมประสบการณ์สำหรับเด็กปฐมวัย
ตามกิจกรรมการสนับสนุนการจัดการศึกษาขั้นพื้นฐาน
ตามโครงการสนับสนุนค่าใช้จ่ายในการจัดการศึกษาตั้งแต่ระดับอนุบาลจนจบการศึกษาขั้นพื้นฐาน
ปีงบประมาณ พ.ศ. ๒๕๖๓

ก. หลักการ

รัฐบาลกำหนดนโยบายด้านการศึกษาให้ทุกคนมีโอกาสได้รับโครงการสนับสนุนค่าใช้จ่ายในการจัดการศึกษาตั้งแต่ระดับอนุบาลจนจบการศึกษาขั้นพื้นฐาน โดยจัดงบประมาณสำหรับหนังสือเสริมประสบการณ์ อุปกรณ์การเรียน เครื่องแบบนักเรียนและกิจกรรมพัฒนาคุณภาพผู้เรียน ซึ่งในแต่ละรายการมีรายละเอียดที่เกี่ยวกับการศึกษาระดับก่อนประถมศึกษา ประจำปีงบประมาณ พ.ศ. ๒๕๖๓ ดังนี้

หนังสือเสริมประสบการณ์สำหรับเด็กปฐมวัย	๒๐๐ บาท/ปี
อุปกรณ์การเรียน (เช่น สีเทียน ดินน้ำมัน ไร้สารพิษ กรรไกร ฯลฯ)	๑๐๐ บาท/ภาคเรียน
เครื่องแบบนักเรียน (๒ ชุด/ปี)	๓๐๐ บาท/ปี
กิจกรรมพัฒนาคุณภาพผู้เรียน (กิจกรรมส่งเสริมพัฒนาการ/กิจกรรมคุณธรรม/การบริการเทคโนโลยีสารสนเทศและการสื่อสาร ICT)	๒๑๕ บาท/ภาคเรียน

หนังสือเสริมประสบการณ์สำหรับเด็กปฐมวัย

หลักสูตรการศึกษาปฐมวัย พุทธศักราช ๒๕๖๐ กำหนดหลักการจัดประสบการณ์สำหรับเด็กปฐมวัยอายุ ๓ - ๕ ปี เพื่อพัฒนาเด็กโดยองค์รวม อย่างต่อเนื่องในรูปแบบบูรณาการ ไม่สอนเป็นรายวิชา ยึดหลักการบูรณาการที่ว่า หนึ่งแนวคิดเด็กสามารถเรียนรู้ได้หลายกิจกรรม หนึ่งกิจกรรมเด็กสามารถเรียนรู้ได้หลายทักษะ หลายประสบการณ์สำคัญ การที่เด็กมีโอกาสได้เลือกอ่านหนังสือบ่อย ๆ จะทำให้เด็กคุ้นเคยกับการใช้หนังสือและคุ้นเคยกับตัวหนังสือ สิ่งสำคัญที่ควรตระหนักคือหากเด็กมีประสบการณ์ที่ดีและมีความสุขในการใช้หนังสือ จะเป็นส่วนสำคัญที่ช่วยปลูกฝังให้เด็กมีนิสัยรักการอ่านได้อย่างดียิ่งในอนาคต หนังสือเสริมประสบการณ์สำหรับเด็กอนุบาลมีจุดมุ่งหมายเพื่อสนองความต้องการของเด็ก เสริมสร้างความคิดสร้างสรรค์ พัฒนาการเรียนรู้ด้านภาษา ปลูกฝังคุณธรรม จริยธรรม และเจตคติให้เด็กเกิดนิสัยรักการอ่าน

คุณสมบัติหนังสือเสริมประสบการณ์สำหรับเด็กปฐมวัยสิ่ง que ควรคำนึงถึง

๑. ความสอดคล้องกับหลักสูตรการศึกษาปฐมวัย พุทธศักราช ๒๕๖๐

- ๑.๑ สอดคล้องกับจุดหมายของการพัฒนาเด็กปฐมวัย
- ๑.๒ สอดคล้องกับหลักการจัดประสบการณ์การศึกษาปฐมวัย
- ๑.๓ เหมาะสมกับวัย ความสนใจ ความสามารถและพัฒนาการของเด็กอนุบาล
- ๑.๔ เหมาะสมกับสภาพแวดล้อม บริบทสังคมและวัฒนธรรมของท้องถิ่น

อายุ ๓ - ๔ ปี

เด็กวัยนี้มีความอยากรู้อยากเห็นในสิ่งต่าง ๆ รอบตัว พุดได้มากขึ้น สนใจในความสัมพันธ์ระหว่างบุคคล รู้ถึงความแตกต่างระหว่างเพศหญิงและเพศชาย ควรตอบสนองความอยากรู้อยากเห็นของเด็ก เด็กสามารถเล่าเรื่องที่ตนประสบมาให้ผู้อื่นฟังเข้าใจ ถามอะไร ที่ไหน และเด็กสามารถวาดวงกลมได้ตามแบบ

อายุ ๔ - ๕ ปี

เด็กวัยนี้เป็นวัยที่อยากรู้อยากเห็น ต้องการที่จะรู้ว่าสิ่งนั้นสิ่งนี้มาจากไหนทำไมจึงเป็นเช่นนี้ ทำไมจึงเป็นอย่างนั้นอย่างนี้ สิ่งนี้ความเป็นมาอย่างไร วัยนี้เริ่มจะเข้าใจข้อแตกต่างระหว่างความจริงและเรื่องสมมติ นิทานที่เหมาะสมสำหรับเด็กวัยนี้ควรจะเป็นเรื่องสั้นเข้าใจง่าย มีตัวละครตัวเอกเพียงตัวเดียว และตัวละครร่วมอีก ๒-๓ ตัว เรื่องที่ส่งเสริมจินตนาการและอิงความจริงอยู่บ้าง เด็กสามารถเล่าเรื่อง นิทาน และออกเสียงได้ถูกต้อง

อายุ ๕ - ๖ ปี

เด็กวัยนี้เริ่มสนใจโลกของความเป็นจริง รู้จักสิ่งแวดล้อมที่ห่างตัวมากขึ้น เริ่มเข้าใจว่าตัวเองเป็นส่วนหนึ่งของสิ่งแวดล้อม ไม่ใช่เป็นศูนย์กลางของทุกสิ่งทุกอย่างเช่นแต่ก่อน เนื้อหาของเรื่องควรส่งเสริมพัฒนาการด้านสติปัญญาด้วยจะเป็นเรื่องจริงในปัจจุบันหรือเป็นเรื่องประเภทวิบุรุษทั้งหลายก็ได้

๒. คุณลักษณะของหนังสือ

๒.๑ รูปเล่ม

- ๑) ปกมีความสวยงามน่าสนใจ
- ๒) ขนาดรูปเล่มเหมาะสมกับวัยของเด็ก
- ๓) ขนาดของตัวอักษรเหมาะสมกับวัยของเด็ก
- ๔) จำนวนหน้าและจำนวนคำศัพท์เหมาะสมกับวัยของเด็ก

๒.๒ สีสบายตาและไม่ใช้สีสะท้อนแสง

๒.๓ ภาพประกอบ

- มีภาพชัดเจนเหมาะสมกับวัยเด็ก ออกแบบรูปภาพน่าสนใจให้เรื่องราวต่อเนื่อง และต้องไม่เป็นภาพที่ทำให้เด็กเกิดความหวาดกลัว และมีช่องว่างพักสายตา ขนาดเหมาะสมกับวัยของเด็ก

๒.๔ กระดาษ

- ควรเป็นกระดาษชนิดดี เช่น กระดาษปอนด์ กระดาษอาร์ต ฯลฯ

๒.๕ ภาษา

- ภาษาที่ใช้ควรมีความถูกต้อง สละสลวย ช่วยให้เกิดจินตนาการและเหมาะสมกับวัยของเด็ก

๒.๖ เนื้อหา

- เนื้อเรื่องไม่ยากเกินไป ไม่สลับซับซ้อน ไม่ขัดแย้งกับค่านิยมคุณธรรม

๓. ประเภทของหนังสือที่หลากหลายเหมาะสมกับวัยของเด็กปฐมวัย

ประเภทของหนังสือที่เหมาะสมกับเด็กปฐมวัยควรมีความหลากหลาย มีเหตุการณ์ที่คาดเดาได้มีลักษณะเป็นคำกลอน คำคล้องจองเป็นจังหวะ มีรูปแบบซ้ำ ภาพสวยงาม เช่น

๓.๑ หนังสือนิทาน เช่น นิทานพื้นบ้าน นิทานชาดก เทพนิยาย นิทานอีสปทั้งที่เป็นร้อยแก้วและร้อยกรอง

๓.๒ หนังสือภาพ เช่น หนังสือภาพประกอบ/หนังสือภาพสามมิติ

๓.๓ สารานุกรมภาพสำหรับเด็กปฐมวัย

๓.๕ หนังสือที่แสดงวิธีการทำหรือประดิษฐ์สิ่งต่าง ๆ

๓.๖ นิตยสารสำหรับเด็ก

๓.๗ หนังสือเสริมประสบการณ์การเรียนรู้สำหรับเด็กปฐมวัย

๓.๘ หนังสือที่มีเสียงประกอบ หนังสือพลาสติก หนังสือผ้า หนังสือที่ผลิตจากวัสดุอื่นที่ไม่เป็นอันตราย หนังสือรูปทรงขนาดผิวสัมผัสที่แตกต่างกันทำให้เกิดการเปรียบเทียบจัดหมวดหมู่ ฯลฯ

แนวทางการเลือกหนังสือเสริมประสบการณ์สำหรับเด็กปฐมวัย

การคัดเลือกหนังสือเสริมประสบการณ์สำหรับเด็กปฐมวัย สถานศึกษาดำเนินการตามขั้นตอนคือ ครูผู้สอนเป็นผู้เลือกหนังสือเสริมประสบการณ์สำหรับเด็กปฐมวัย เสนอให้คณะกรรมการวิชาการ คณะกรรมการภาคี ๔ ฝ่าย และคณะกรรมการสถานศึกษาขั้นพื้นฐาน (ผู้แทนครู ผู้แทนผู้ปกครอง ผู้แทนชุมชน และผู้แทนกรรมการนักเรียน) ร่วมกันพิจารณาคัดเลือกหนังสือเสริมประสบการณ์สำหรับเด็กปฐมวัย ดังนี้

๑. คัดเลือกจากประเภทหนังสือเสริมประสบการณ์สำหรับเด็กปฐมวัยที่มีคุณสมบัติส่งเสริมและพัฒนาเด็กตามมาตรฐานคุณลักษณะที่พึงประสงค์ในหลักสูตรการศึกษาปฐมวัย พุทธศักราช ๒๕๖๐ และคุณสมบัติหนังสือเสริมประสบการณ์สำหรับเด็กปฐมวัยที่เสนอแนะข้างต้นและ/หรือ

๒. เลือกจากตัวอย่างรายชื่อหนังสือเสริมประสบการณ์สำหรับเด็กปฐมวัยที่ผ่านการประกวด/การคัดเลือกจากหน่วยงานภาครัฐและเอกชน

หมายเหตุ รายละเอียดสามารถ Download จากเว็บไซต์ของสำนักวิชาการและมาตรฐานการศึกษา ที่ (<http://academic.obec.go.th>) และเว็บไซต์ฐานข้อมูลบัญชีกำหนดสื่อการเรียนรู้ฯ (<http://academic.obec.go.th/textbook/web>)

ข้อเสนอแนะ

๑. ควรเลือกหนังสือเสริมประสบการณ์ที่หลากหลายในด้านประเภทผู้แต่ง ผู้วาดภาพประกอบ และเนื้อหาการเรียนรู้ เพราะจะช่วยให้เด็กมีโอกาสอ่านหนังสือเสริมประสบการณ์ ที่หลากหลายและเกิดการเรียนรู้ได้มากที่สุด

๒. จำนวนหนังสือเสริมประสบการณ์ควรเพียงพอกับจำนวนเด็ก

ขั้นตอนการจัดซื้อหนังสือเรียน

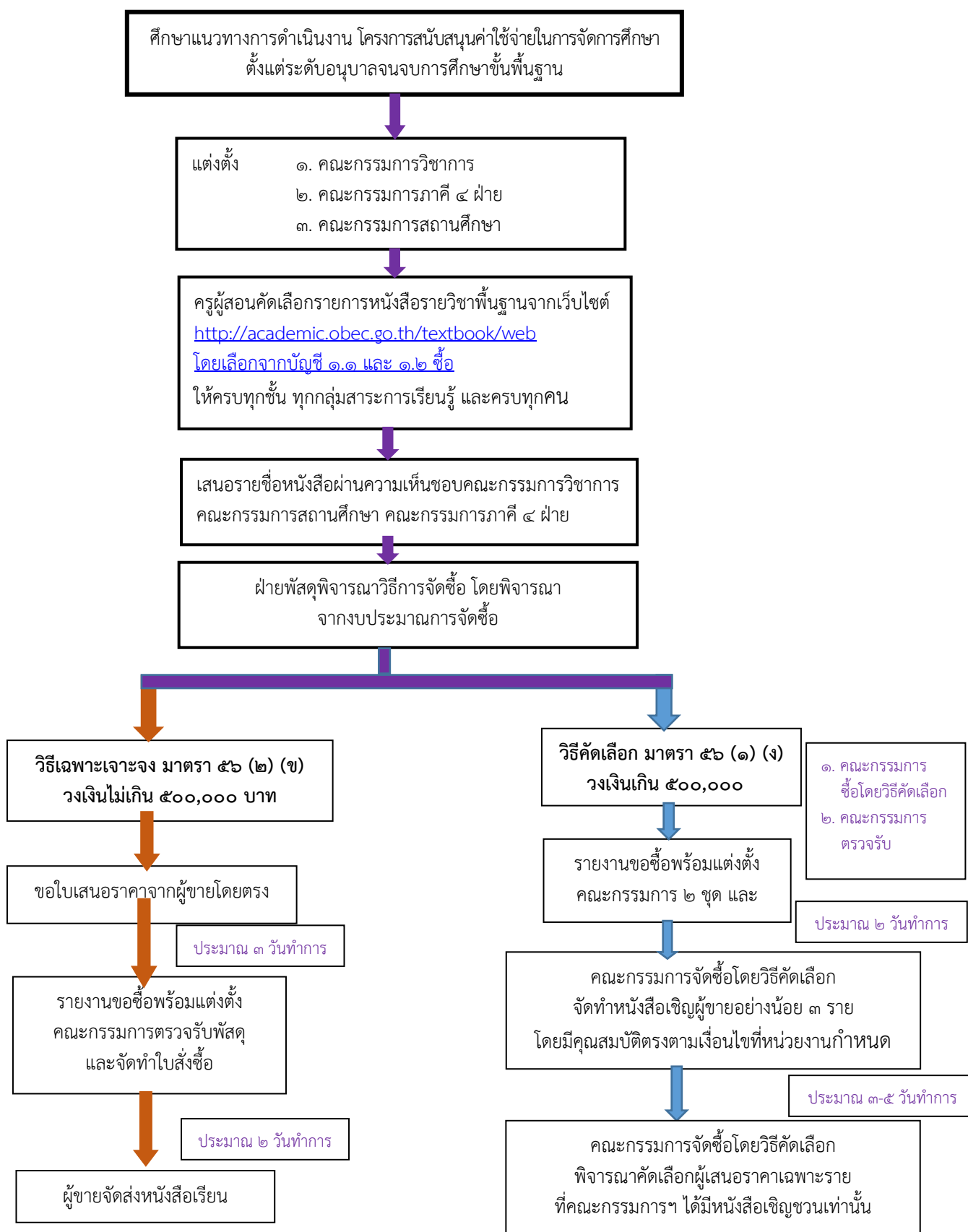

(ต่อ)

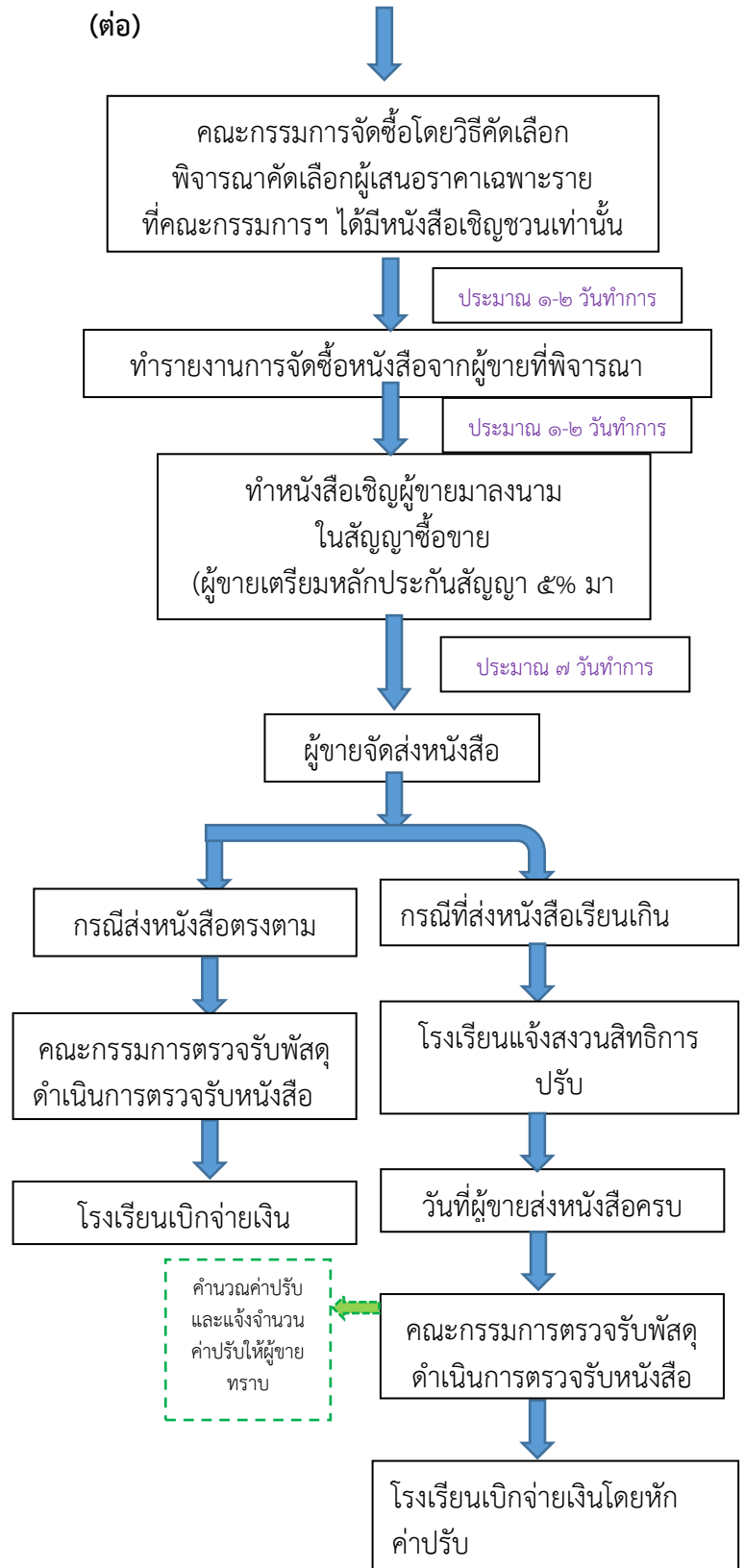

ตารางแสดงการลดค่าใช้จ่ายของผู้ปกครอง/นักเรียน

๑. โรงเรียนปกติ

ชั้น	ภาคเรียนที่ ๒/๒๕๖๒ (ปีงบประมาณ พ.ศ. ๒๕๖๓)				ภาคเรียนที่ ๑/๒๕๖๓ (ปีงบประมาณ พ.ศ. ๒๕๖๓)						รวม ๒ ภาคเรียน
	๑. รายหัว	๒. อุปกรณ์ การเรียน	๓. กิจกรรมพัฒนา คุณภาพผู้เรียน	รวม	๑. รายหัว	๒. หนังสือ เรียน	๓. อุปกรณ์ การเรียน	๔. เครื่องแบบ นักเรียน	๕. กิจกรรมพัฒนา คุณภาพผู้เรียน	รวม	
ก่อนประถมศึกษา											
อ.๑	๘๕๐	๑๐๐	๒๑๕	๑,๑๖๕	๘๕๐	๒๐๐	๑๐๐	๓๐๐	๒๑๕	๑,๖๖๕	๒,๘๓๐
อ.๒	๘๕๐	๑๐๐	๒๑๕	๑,๑๖๕	๘๕๐	๒๐๐	๑๐๐	๓๐๐	๒๑๕	๑,๖๖๕	๒,๘๓๐
อ.๓	๘๕๐	๑๐๐	๒๑๕	๑,๑๖๕	๘๕๐	๒๐๐	๑๐๐	๓๐๐	๒๑๕	๑,๖๖๕	๒,๘๓๐
ประถมศึกษา											
ป.๑	๙๕๐	๑๙๕	๒๔๐	๑,๓๘๕	๙๕๐	๖๒๕	๑๙๕	๓๖๐	๒๔๐	๒,๓๗๐	๓,๗๕๕
ป.๒	๙๕๐	๑๙๕	๒๔๐	๑,๓๘๕	๙๕๐	๖๑๙	๑๙๕	๓๖๐	๒๔๐	๒,๓๖๔	๓,๗๔๙
ป.๓	๙๕๐	๑๙๕	๒๔๐	๑,๓๘๕	๙๕๐	๖๒๒	๑๙๕	๓๖๐	๒๔๐	๒,๓๖๗	๓,๗๕๒
ป.๔	๙๕๐	๑๙๕	๒๔๐	๑,๓๘๕	๙๕๐	๖๗๓	๑๙๕	๓๖๐	๒๔๐	๒,๔๑๘	๓,๘๐๓
ป.๕	๙๕๐	๑๙๕	๒๔๐	๑,๓๘๕	๙๕๐	๘๐๖	๑๙๕	๓๖๐	๒๔๐	๒,๕๕๑	๓,๙๓๖
ป.๖	๙๕๐	๑๙๕	๒๔๐	๑,๓๘๕	๙๕๐	๘๑๘	๑๙๕	๓๖๐	๒๔๐	๒,๕๖๓	๓,๙๔๘
มัธยมศึกษาตอนต้น											
ม.๑	๑,๗๕๐	๒๑๐	๔๔๐	๒,๔๐๐	๑,๗๕๐	๗๖๔	๒๑๐	๔๕๐	๔๔๐	๓,๖๑๔	๖,๐๑๔
ม.๒	๑,๗๕๐	๒๑๐	๔๔๐	๒,๔๐๐	๑,๗๕๐	๘๗๗	๒๑๐	๔๕๐	๔๔๐	๓,๗๒๗	๖,๑๒๗
ม.๓	๑,๗๕๐	๒๑๐	๔๔๐	๒,๔๐๐	๑,๗๕๐	๙๔๙	๒๑๐	๔๕๐	๔๔๐	๓,๗๙๙	๖,๑๙๙
มัธยมศึกษาตอนปลาย											
ม.๔	๑,๙๐๐	๒๓๐	๔๗๕	๒,๖๐๕	๑,๙๐๐	๑,๓๑๘	๒๓๐	๕๐๐	๔๗๕	๔,๔๒๓	๕,๗๔๑
ม.๕	๑,๙๐๐	๒๓๐	๔๗๕	๒,๖๐๕	๑,๙๐๐	๑,๒๖๓	๒๓๐	๕๐๐	๔๗๕	๔,๓๖๘	๖,๙๗๓
ม.๖	๑,๙๐๐	๒๓๐	๔๗๕	๒,๖๐๕	๑,๙๐๐	๑,๑๐๙	๒๓๐	๕๐๐	๔๗๕	๔,๒๑๔	๖,๘๑๙

ก. เงินปัจจัยพื้นฐานนักเรียนยากจน

๑. โรงเรียนปกติ

๑)

ชั้น	ภาคเรียนที่ ๒/๒๕๖๒ (ปีงบประมาณ พ.ศ. ๒๕๖๓)				ภาคเรียนที่ ๑/๒๕๖๓ (ปีงบประมาณ พ.ศ. ๒๕๖๓)						รวม ๒ ภาคเรียน
	๑. รายหัว	๒. อุปกรณ์ การเรียน	๓. กิจกรรมพัฒนา คุณภาพผู้เรียน	รวม	๑. รายหัว	๒. หนังสือ เรียน	๓. อุปกรณ์ การเรียน	๔. เครื่องแบบ นักเรียน	๕. กิจกรรมพัฒนา คุณภาพผู้เรียน	รวม	
ระดับประถมศึกษา											
จัดให้กับนักเรียนที่ผ่านเกณฑ์การคัดกรอง (รายได้เฉลี่ยครัวเรือนไม่เกิน ๓,๐๐๐ บาท และเกณฑ์สถานะครัวเรือน)											
คนละ ๑,๐๐๐ บาท/คน/ปี											
ป.๑	๕๐๐			๕๐๐	๕๐๐					๕๐๐	๑,๐๐๐
ป.๒	๕๐๐			๕๐๐	๕๐๐					๕๐๐	๑,๐๐๐
ป.๓	๕๐๐			๕๐๐	๕๐๐					๕๐๐	๑,๐๐๐
ป.๔	๕๐๐			๕๐๐	๕๐๐					๕๐๐	๑,๐๐๐
ป.๕	๕๐๐			๕๐๐	๕๐๐					๕๐๐	๑,๐๐๐
ป.๖	๕๐๐			๕๐๐	๕๐๐					๕๐๐	๑,๐๐๐
ระดับมัธยมศึกษาตอนต้น											
จัดให้กับนักเรียนที่ผ่านเกณฑ์การคัดกรอง (รายได้เฉลี่ยครัวเรือนไม่เกิน ๓,๐๐๐ บาท และเกณฑ์สถานะครัวเรือน)											
คนละ ๓,๐๐๐บาท/คน/ปี											
ม.๑	๑,๕๐๐			๑,๕๐๐	๑,๕๐๐					๑,๕๐๐	๓,๐๐๐
ม.๒	๑,๕๐๐			๑,๕๐๐	๑,๕๐๐					๑,๕๐๐	๓,๐๐๐
ม.๓	๑,๕๐๐			๑,๕๐๐	๑,๕๐๐					๑,๕๐๐	๓,๐๐๐

ข. จัดการศึกษาขั้นพื้นฐานโดยครอบครัว/สถานประกอบการ)

๑. จัดโดยครอบครัว

ชั้น	ภาคเรียนที่ ๒/๒๕๖๒ (ปีงบประมาณ พ.ศ. ๒๕๖๓)				ภาคเรียนที่ ๑/๒๕๖๓ (ปีงบประมาณ พ.ศ. ๒๕๖๓)						รวม ๒ ภาคเรียน
	๑. รายหัว	๒. อุปกรณ์ การเรียน	๓. กิจกรรมพัฒนา คุณภาพผู้เรียน	รวม	๑. รายหัว	๒. หนังสือ เรียน	๓. อุปกรณ์ การเรียน	๔. เครื่องแบบ นักเรียน	๕. กิจกรรมพัฒนา คุณภาพผู้เรียน	รวม	
อ.๑	๓,๕๙๖	๑๐๐	๒๑๕	๓,๙๑๑	๓,๕๙๖	๒๐๐	๑๐๐	๓๐๐	๒๑๕	๔,๑๑๑	๘,๓๒๒
อ.๒	๓,๕๙๖	๑๐๐	๒๑๕	๓,๙๑๑	๓,๕๙๖	๒๐๐	๑๐๐	๓๐๐	๒๑๕	๔,๑๑๑	๘,๓๒๒
ป.๑	๓,๖๘๑	๑๙๕	๒๔๐	๔,๑๑๖	๓,๖๘๑	๖๒๕	๑๙๕	๓๖๐	๒๔๐	๕,๑๐๑	๙,๒๑๗
ป.๒	๓,๖๘๑	๑๙๕	๒๔๐	๔,๑๑๖	๓,๖๘๑	๖๑๙	๑๙๕	๓๖๐	๒๔๐	๕,๐๙๕	๙,๒๑๑
ป.๓	๓,๖๘๑	๑๙๕	๒๔๐	๔,๑๑๖	๓,๖๘๑	๖๒๒	๑๙๕	๓๖๐	๒๔๐	๕,๐๙๘	๙,๒๑๔
ป.๔	๓,๖๘๑	๑๙๕	๒๔๐	๔,๑๑๖	๓,๖๘๑	๖๗๓	๑๙๕	๓๖๐	๒๔๐	๕,๑๔๙	๙,๒๖๕
ป.๕	๓,๖๘๑	๑๙๕	๒๔๐	๔,๑๑๖	๓,๖๘๑	๘๐๖	๑๙๕	๓๖๐	๒๔๐	๕,๒๘๒	๙,๓๙๘
ป.๖	๓,๖๘๑	๑๙๕	๒๔๐	๔,๑๑๖	๓,๖๘๑	๘๑๘	๑๙๕	๓๖๐	๒๔๐	๕,๒๙๔	๙,๔๑๐
ม.๑	๕,๑๓๘	๒๑๐	๔๔๐	๕,๗๘๘	๕,๑๓๘	๗๖๔	๒๑๐	๔๕๐	๔๔๐	๖,๙๙๑	๑๒,๗๗๙
ม.๒	๕,๑๓๘	๒๑๐	๔๔๐	๕,๗๘๘	๕,๑๓๘	๘๗๗	๒๑๐	๔๕๐	๔๔๐	๗,๑๑๕	๑๒,๘๙๑
ม.๓	๕,๑๓๘	๒๑๐	๔๔๐	๕,๗๘๘	๕,๑๓๘	๙๔๙	๒๑๐	๔๕๐	๔๔๐	๗,๑๘๗	๑๒,๙๗๕
ม.๔	๕,๓๐๓	๒๓๐	๔๗๕	๖,๐๐๘	๕,๓๐๓	๑,๓๑๘	๒๓๐	๕๐๐	๔๗๕	๗,๘๒๖	๑๓,๘๓๔
ม.๕	๕,๓๐๓	๒๓๐	๔๗๕	๖,๐๐๘	๕,๓๐๓	๑,๒๖๓	๒๓๐	๕๐๐	๔๗๕	๗,๗๗๑	๑๓,๗๗๙
ม.๖	๕,๓๐๓	๒๓๐	๔๗๕	๖,๐๐๘	๕,๓๐๓	๑,๑๐๙	๒๓๐	๕๐๐	๔๗๕	๗,๖๑๗	๑๓,๖๒๕

๒. จัดโดยสถานประกอบการ

ชั้น	ภาคเรียนที่ ๒/๒๕๖๒ (ปีงบประมาณ พ.ศ. ๒๕๖๓)				ภาคเรียนที่ ๑/๒๕๖๓ (ปีงบประมาณ พ.ศ. ๒๕๖๓)						รวม ๒ ภาคเรียน
	๑. รายหัว	๒. อุปกรณ์ การเรียน	๓. กิจกรรมพัฒนา คุณภาพผู้เรียน	รวม	๑. รายหัว	๒. หนังสือ เรียน	๓. อุปกรณ์ การเรียน	๔. เครื่องแบบ นักเรียน	๕. กิจกรรมพัฒนา คุณภาพผู้เรียน	รวม	
ปวช.๑	๕,๘๖๘	๒๓๐	๔๗๕	๖,๕๗๓	๕,๘๖๘	๒,๐๐๐	๒๓๐	๙๐๐	๔๗๕	๙,๔๗๓	๑๖,๐๔๖
ปวช.๒	๕,๘๖๘	๒๓๐	๔๗๕	๖,๕๗๓	๕,๘๖๘	๒,๐๐๐	๒๓๐	๙๐๐	๔๗๕	๙,๔๗๓	๑๖,๐๔๖
ปวช.๓	๕,๘๖๘	๒๓๐	๔๗๕	๖,๕๗๓	๕,๘๖๘	๒,๐๐๐	๒๓๐	๙๐๐	๔๗๕	๙,๔๗๓	๑๖,๐๔๖

ค. โรงเรียนศึกษาสงเคราะห์

๑) นักเรียนประจำ

ชั้น	ภาคเรียนที่ ๒/๒๕๖๒ (ปีงบประมาณ พ.ศ. ๒๕๖๓)					ภาคเรียนที่ ๑/๒๕๖๓ (ปีงบประมาณ พ.ศ. ๒๕๖๓)							รวม ๒ ภาคเรียน
	พื้นฐาน	สมทบ (ประจำ)	อุปกรณ์ การเรียน	กิจกรรม พัฒนา คุณภาพ ผู้เรียน	รวม	พื้นฐาน	สมทบ (ประจำ)	หนังสือเรียน (รวม/ชุด)	อุปกรณ์ การเรียน	เครื่องแบบ นักเรียน	กิจกรรม พัฒนา คุณภาพ ผู้เรียน	รวม	
อ.๑-อ.๓	๘๕๐	๑๔,๔๕๐	๑๐๐	๒๑๕	๑๕,๖๑๕	๘๕๐	๑๔,๔๕๐	๒๐๐	๑๐๐	๓๐๐	๒๑๕	๑๖,๑๑๕	๓๑,๗๓๐
ป.๑	๙๕๐	๑๔,๔๕๐	๑๙๕	๒๔๐	๑๕,๘๓๕	๙๕๐	๑๔,๔๕๐	๖๒๕	๑๙๕	๓๖๐	๒๔๐	๑๖,๘๘๔	๓๒,๗๑๙
ป.๒	๙๕๐	๑๔,๔๕๐	๑๙๕	๒๔๐	๑๕,๘๓๕	๙๕๐	๑๔,๔๕๐	๖๑๙	๑๙๕	๓๖๐	๒๔๐	๑๖,๘๒๘	๓๒,๖๖๓
ป.๓	๙๕๐	๑๔,๔๕๐	๑๙๕	๒๔๐	๑๕,๘๓๕	๙๕๐	๑๔,๔๕๐	๖๒๒	๑๙๕	๓๖๐	๒๔๐	๑๖,๘๑๗	๓๒,๖๕๒
ป.๔	๙๕๐	๑๔,๔๕๐	๑๙๕	๒๔๐	๑๕,๘๓๕	๙๕๐	๑๔,๔๕๐	๖๗๓	๑๙๕	๓๖๐	๒๔๐	๑๖,๘๘๘	๓๒,๗๒๓
ป.๕	๙๕๐	๑๔,๔๕๐	๑๙๕	๒๔๐	๑๕,๘๓๕	๙๕๐	๑๔,๔๕๐	๘๐๖	๑๙๕	๓๖๐	๒๔๐	๑๗,๐๒๒	๓๒,๘๕๗
ป.๖	๙๕๐	๑๔,๔๕๐	๑๙๕	๒๔๐	๑๕,๘๓๕	๙๕๐	๑๔,๔๕๐	๘๑๘	๑๙๕	๓๖๐	๒๔๐	๑๗,๐๑๓	๓๒,๘๔๘
ม.๑	๑,๗๕๐	๑๔,๓๕๐	๒๑๐	๔๔๐	๑๖,๗๕๐	๑,๗๕๐	๑๔,๓๕๐	๗๖๔	๒๑๐	๔๕๐	๔๔๐	๑๗,๙๖๔	๓๔,๗๑๔
ม.๒	๑,๗๕๐	๑๔,๓๕๐	๒๑๐	๔๔๐	๑๖,๗๕๐	๑,๗๕๐	๑๔,๓๕๐	๘๗๗	๒๑๐	๔๕๐	๔๔๐	๑๘,๐๖๕	๓๔,๘๑๕
ม.๓	๑,๗๕๐	๑๔,๓๕๐	๒๑๐	๔๔๐	๑๖,๗๕๐	๑,๗๕๐	๑๔,๓๕๐	๙๔๙	๒๑๐	๔๕๐	๔๔๐	๑๘,๑๔๙	๓๔,๘๙๙
ม.๔	๑,๙๐๐	๑๔,๓๕๐	๒๓๐	๔๗๕	๑๖,๙๕๕	๑,๙๐๐	๑๔,๓๕๐	๑,๓๑๘	๒๓๐	๕๐๐	๔๗๕	๑๘,๘๓๔	๓๕,๗๘๙
ม.๕	๑,๙๐๐	๑๔,๓๕๐	๒๓๐	๔๗๕	๑๖,๙๕๕	๑,๙๐๐	๑๔,๓๕๐	๑,๒๖๓	๒๓๐	๕๐๐	๔๗๕	๑๘,๗๑๘	๓๕,๖๗๓
ม.๖	๑,๙๐๐	๑๔,๓๕๐	๒๓๐	๔๗๕	๑๖,๙๕๕	๑,๙๐๐	๑๔,๓๕๐	๑,๑๐๙	๒๓๐	๕๐๐	๔๗๕	๑๘,๕๖๔	๓๕,๕๑๙

๒) นักเรียนไป - กลับ

ชั้น	ภาคเรียนที่ ๒/๒๕๖๒ (ปีงบประมาณ พ.ศ. ๒๕๖๓)					ภาคเรียนที่ ๑/๒๕๖๓ (ปีงบประมาณ พ.ศ. ๒๕๖๓)							รวม ๒ ภาคเรียน
	พื้นฐาน	สมทบ (ประจำ)	อุปกรณ์ การเรียน	กิจกรรม พัฒนา คุณภาพ ผู้เรียน	รวม	พื้นฐาน	สมทบ (ประจำ)	หนังสือ เรียน (รวม/ชุด)	อุปกรณ์ การเรียน	เครื่องแบบ นักเรียน	กิจกรรม พัฒนา คุณภาพ ผู้เรียน	รวม	
อ.๑-อ.๓	๘๕๐	๓,๖๑๐	๑๐๐	๒๑๕	๔,๗๗๕	๘๕๐	๓,๖๑๐	๒๐๐	๑๐๐	๓๐๐	๒๑๕	๕,๒๗๕	๑๐,๐๕๐
ป.๑	๙๕๐	๓,๖๑๐	๑๙๕	๒๔๐	๔,๙๙๕	๙๕๐	๓,๖๑๐	๖๒๕	๑๙๕	๓๖๐	๒๔๐	๕,๙๘๐	๑๐,๙๗๕
ป.๒	๙๕๐	๓,๖๑๐	๑๙๕	๒๔๐	๔,๙๙๕	๙๕๐	๓,๖๑๐	๖๑๙	๑๙๕	๓๖๐	๒๔๐	๕,๙๗๔	๑๐,๙๖๕
ป.๓	๙๕๐	๓,๖๑๐	๑๙๕	๒๔๐	๔,๙๙๕	๙๕๐	๓,๖๑๐	๖๒๒	๑๙๕	๓๖๐	๒๔๐	๕,๙๗๗	๑๐,๙๗๒
ป.๔	๙๕๐	๓,๖๑๐	๑๙๕	๒๔๐	๔,๙๙๕	๙๕๐	๓,๖๑๐	๖๗๓	๑๙๕	๓๖๐	๒๔๐	๖,๐๒๘	๑๑,๐๒๓
ป.๕	๙๕๐	๓,๖๑๐	๑๙๕	๒๔๐	๔,๙๙๕	๙๕๐	๓,๖๑๐	๘๐๖	๑๙๕	๓๖๐	๒๔๐	๖,๑๖๑	๑๑,๑๕๖
ป.๖	๙๕๐	๓,๖๑๐	๑๙๕	๒๔๐	๔,๙๙๕	๙๕๐	๓,๖๑๐	๘๑๘	๑๙๕	๓๖๐	๒๔๐	๖,๑๗๓	๑๑,๑๖๘
ม.๑	๑,๗๕๐	๓,๓๐๐	๒๑๐	๔๔๐	๕,๗๐๐	๑,๗๕๐	๓,๓๐๐	๗๖๔	๒๑๐	๔๕๐	๔๔๐	๖,๙๐๓	๑๒,๖๐๓
ม.๒	๑,๗๕๐	๓,๓๐๐	๒๑๐	๔๔๐	๕,๗๐๐	๑,๗๕๐	๓,๓๐๐	๘๗๗	๒๑๐	๔๕๐	๔๔๐	๗,๐๒๗	๑๒,๗๒๗
ม.๓	๑,๗๕๐	๓,๓๐๐	๒๑๐	๔๔๐	๕,๗๐๐	๑,๗๕๐	๓,๓๐๐	๙๔๙	๒๑๐	๔๕๐	๔๔๐	๗,๐๙๙	๑๒,๗๙๙
ม.๔	๑,๙๐๐	๓,๓๐๐	๒๓๐	๔๗๕	๕,๙๐๕	๑,๙๐๐	๓,๓๐๐	๑,๓๑๘	๒๓๐	๕๐๐	๔๗๕	๗,๗๒๓	๑๓,๖๒๘
ม.๕	๑,๙๐๐	๓,๓๐๐	๒๓๐	๔๗๕	๕,๙๐๕	๑,๙๐๐	๓,๓๐๐	๑,๒๖๓	๒๓๐	๕๐๐	๔๗๕	๗,๖๖๘	๑๓,๕๗๓
ม.๖	๑,๙๐๐	๓,๓๐๐	๒๓๐	๔๗๕	๕,๙๐๕	๑,๙๐๐	๓,๓๐๐	๑,๑๐๙	๒๓๐	๕๐๐	๔๗๕	๗,๕๑๔	๑๓,๔๑๙

ง.โรงเรียนการศึกษาพิเศษ

๑) นักเรียนประจำ

ชั้น	ภาคเรียนที่ ๒/๒๕๖๒ (ปีงบประมาณ พ.ศ. ๒๕๖๓)					ภาคเรียนที่ ๑/๒๕๖๓ (ปีงบประมาณ พ.ศ. ๒๕๖๓)							รวม ๒ ภาคเรียน
	พื้นฐาน	สมทบ (ประจำ)	อุปกรณ์ การเรียน	กิจกรรมพัฒนา คุณภาพผู้เรียน	รวม	พื้นฐาน	สมทบ (ประจำ)	หนังสือ เรียน (รวม/ชุด)	อุปกรณ์ การเรียน	เครื่อง แบบ นักเรียน	กิจกรรมพัฒนา คุณภาพผู้เรียน	รวม	
อ.๑-อ.๓	๘๕๐	๑๔,๖๖๐	๑๐๐	๒๑๕	๑๕,๘๒๕	๘๕๐	๑๔,๖๖๐	๒๐๐	๑๐๐	๓๐๐	๒๑๕	๑๖,๓๒๕	๓๒,๑๕๐
ป.๑	๙๕๐	๑๔,๖๖๐	๑๙๕	๒๔๐	๑๖,๐๔๕	๙๕๐	๑๔,๖๖๐	๖๒๕	๑๙๕	๓๖๐	๒๔๐	๑๗,๐๓๐	๓๓,๐๗๕
ป.๒	๙๕๐	๑๔,๖๖๐	๑๙๕	๒๔๐	๑๖,๐๔๕	๙๕๐	๑๔,๖๖๐	๖๑๙	๑๙๕	๓๖๐	๒๔๐	๑๗,๐๒๔	๓๓,๐๖๙
ป.๓	๙๕๐	๑๔,๖๖๐	๑๙๕	๒๔๐	๑๖,๐๔๕	๙๕๐	๑๔,๖๖๐	๖๒๒	๑๙๕	๓๖๐	๒๔๐	๑๗,๐๗๗	๓๓,๐๗๒
ป.๔	๙๕๐	๑๔,๖๖๐	๑๙๕	๒๔๐	๑๖,๐๔๕	๙๕๐	๑๔,๖๖๐	๖๗๓	๑๙๕	๓๖๐	๒๔๐	๑๗,๐๗๘	๓๓,๑๒๓
ป.๕	๙๕๐	๑๔,๖๖๐	๑๙๕	๒๔๐	๑๖,๐๔๕	๙๕๐	๑๔,๖๖๐	๘๐๖	๑๙๕	๓๖๐	๒๔๐	๑๗,๒๑๑	๓๓,๒๕๖
ป.๖	๙๕๐	๑๔,๖๖๐	๑๙๕	๒๔๐	๑๖,๐๔๕	๙๕๐	๑๔,๖๖๐	๘๑๘	๑๙๕	๓๖๐	๒๔๐	๑๗,๒๒๓	๓๓,๒๖๘
ม.๑	๑,๗๕๐	๑๔,๕๕๐	๒๑๐	๔๔๐	๑๖,๙๕๐	๑,๗๕๐	๑๔,๕๕๐	๗๖๔	๒๑๐	๔๕๐	๔๔๐	๑๘,๑๕๓	๓๕,๑๐๓
ม.๒	๑,๗๕๐	๑๔,๕๕๐	๒๑๐	๔๔๐	๑๖,๙๕๐	๑,๗๕๐	๑๔,๕๕๐	๘๗๗	๒๑๐	๔๕๐	๔๔๐	๑๘,๒๖๕	๓๕,๒๑๕
ม.๓	๑,๗๕๐	๑๔,๕๕๐	๒๑๐	๔๔๐	๑๖,๙๕๐	๑,๗๕๐	๑๔,๕๕๐	๙๔๙	๒๑๐	๔๕๐	๔๔๐	๑๘,๓๔๙	๓๕,๒๙๙
ม.๔	๑,๙๐๐	๑๔,๓๕๐	๒๓๐	๔๗๕	๑๖,๙๕๕	๑,๙๐๐	๑๔,๓๕๐	๑,๓๑๘	๒๓๐	๕๐๐	๔๗๕	๑๘,๗๗๓	๓๕,๗๒๘
ม.๕	๑,๙๐๐	๑๔,๓๕๐	๒๓๐	๔๗๕	๑๖,๙๕๕	๑,๙๐๐	๑๔,๓๕๐	๑,๒๖๓	๒๓๐	๕๐๐	๔๗๕	๑๘,๗๑๘	๓๕,๖๗๓
ม.๖	๑,๙๐๐	๑๔,๓๕๐	๒๓๐	๔๗๕	๑๖,๙๕๕	๑,๙๐๐	๑๔,๓๕๐	๑,๑๐๙	๒๓๐	๕๐๐	๔๗๕	๑๘,๕๖๔	๓๕,๕๑๙

๒) นักเรียนไป - กลับ

ชั้น	ภาคเรียนที่ ๒/๒๕๖๒ (ปีงบประมาณ พ.ศ. ๒๕๖๓)					ภาคเรียนที่ ๑/๒๕๖๓ (ปีงบประมาณ พ.ศ. ๒๕๖๓)							รวม ๒ ภาคเรียน
	พื้นฐาน	สมทบ (ไป-กลับ)	อุปกรณ์ การเรียน	กิจกรรม พัฒนา คุณภาพ ผู้เรียน	รวม	พื้นฐาน	สมทบ (ไป-กลับ)	หนังสือ เรียน (รวม/ ชุด)	อุปกรณ์ การ เรียน	เครื่องแบบ นักเรียน	กิจกรรม พัฒนา คุณภาพ ผู้เรียน	รวม	
อ.๑-อ.๓	๘๕๐	๓,๖๑๐	๑๐๐	๒๑๕	๔,๗๗๕	๘๕๐	๓,๖๑๐	๒๐๐	๑๐๐	๓๐๐	๒๑๕	๕,๒๗๕	๑๐,๐๕๐
ป.๑	๙๕๐	๓,๖๑๐	๑๙๕	๒๔๐	๔,๙๙๕	๙๕๐	๓,๖๑๐	๖๒๕	๑๙๕	๓๖๐	๒๔๐	๕,๙๘๐	๑๐,๙๗๕
ป.๒	๙๕๐	๓,๖๑๐	๑๙๕	๒๔๐	๔,๙๙๕	๙๕๐	๓,๖๑๐	๖๑๙	๑๙๕	๓๖๐	๒๔๐	๕,๙๗๔	๑๐,๙๖๙
ป.๓	๙๕๐	๓,๖๑๐	๑๙๕	๒๔๐	๔,๙๙๕	๙๕๐	๓,๖๑๐	๖๒๒	๑๙๕	๓๖๐	๒๔๐	๕,๙๗๗	๑๐,๙๗๒
ป.๔	๙๕๐	๓,๖๑๐	๑๙๕	๒๔๐	๔,๙๙๕	๙๕๐	๓,๖๑๐	๖๗๓	๑๙๕	๓๖๐	๒๔๐	๖,๐๒๘	๑๑,๐๒๓
ป.๕	๙๕๐	๓,๖๑๐	๑๙๕	๒๔๐	๔,๙๙๕	๙๕๐	๓,๖๑๐	๘๐๖	๑๙๕	๓๖๐	๒๔๐	๖,๑๖๑	๑๑,๑๕๖
ป.๖	๙๕๐	๓,๖๑๐	๑๙๕	๒๔๐	๔,๙๙๕	๙๕๐	๓,๖๑๐	๘๑๘	๑๙๕	๓๖๐	๒๔๐	๖,๑๗๓	๑๑,๑๖๘
ม.๑	๑,๗๕๐	๓,๕๐๐	๒๑๐	๔๔๐	๕,๙๐๐	๑,๗๕๐	๓,๕๐๐	๗๖๔	๒๑๐	๔๕๐	๔๔๐	๗,๑๐๓	๑๓,๐๐๓
ม.๒	๑,๗๕๐	๓,๕๐๐	๒๑๐	๔๔๐	๕,๙๐๐	๑,๗๕๐	๓,๕๐๐	๘๗๗	๒๑๐	๔๕๐	๔๔๐	๗,๒๑๕	๑๓,๑๑๕
ม.๓	๑,๗๕๐	๓,๕๐๐	๒๑๐	๔๔๐	๕,๙๐๐	๑,๗๕๐	๓,๕๐๐	๙๔๙	๒๑๐	๔๕๐	๔๔๐	๗,๒๙๙	๑๓,๑๙๙
ม.๔	๑,๙๐๐	๓,๕๐๐	๒๓๐	๔๗๕	๖,๑๐๕	๑,๙๐๐	๓,๕๐๐	๑,๓๑๘	๒๓๐	๕๐๐	๔๗๕	๗,๙๒๓	๑๔,๐๒๘
ม.๕	๑,๙๐๐	๓,๕๐๐	๒๓๐	๔๗๕	๖,๑๐๕	๑,๙๐๐	๓,๕๐๐	๑,๒๖๓	๒๓๐	๕๐๐	๔๗๕	๗,๘๖๘	๑๓,๙๗๓
ม.๖	๑,๙๐๐	๓,๕๐๐	๒๓๐	๔๗๕	๖,๑๐๕	๑,๙๐๐	๓,๕๐๐	๑,๑๐๙	๒๓๐	๕๐๐	๔๗๕	๗,๗๑๔	๑๓,๘๑๙

จ. ศูนย์การศึกษาพิเศษ

ชั้น	ภาคเรียนที่ ๒/๒๕๖๒ (ปีงบประมาณ พ.ศ. ๒๕๖๓)					ภาคเรียนที่ ๑/๒๕๖๓ (ปีงบประมาณ พ.ศ. ๒๕๖๓)							รวม ๒ ภาคเรียน
	ค่าอาหาร	ปัจจัย พื้นฐาน นักเรียน ประจำ	อุปกรณ์ การ เรียน	กิจกรรม พัฒนา คุณภาพ ผู้เรียน	รวม	ค่าอาหาร	ปัจจัย พื้นฐาน นักเรียน ประจำ	หนังสือ เรียน รวม/ชุด	อุปกรณ์ การเรียน	เครื่องแบบ นักเรียน	กิจกรรม พัฒนา คุณภาพ ผู้เรียน	รวม	
ประจำ	๑๓,๕๐๐	๕๐๐	๑๐๐	๒๑๕	๑๔,๓๑๕	๑๓,๕๐๐	๕๐๐	๒๐๐	๑๐๐	๓๐๐	๒๑๕	๑๔,๘๑๕	๒๙,๑๓๐
ไป-กลับ	๓,๖๓๐	-	๑๐๐	๒๑๕	๓,๙๔๕	๒,๙๗๐	-	๒๐๐	๑๐๐	๓๐๐	๒๑๕	๓,๗๘๕	๗,๗๓๐

สำหรับศูนย์การศึกษาพิเศษ ได้รับเงินอุดหนุนโครงการสนับสนุนค่าใช้จ่ายในการจัดการศึกษาตั้งแต่ระดับอนุบาลจนจบการศึกษาขั้นพื้นฐาน จำนวน ๔ รายการ ได้แก่ ค่าหนังสือเรียน ค่าอุปกรณ์การเรียน ค่าเครื่องแบบนักเรียน และค่ากิจกรรมพัฒนาคุณภาพผู้เรียน ในส่วนเงินอุดหนุนค่าอาหาร และปัจจัยพื้นฐานนักเรียนประจำ ซึ่งได้รับจัดสรรในผลผลิตเด็กพิการได้รับการศึกษาขั้นพื้นฐานและการพัฒนาสมรรถภาพ โดยให้บริหารงบประมาณให้เป็นไปตามรายการค่าจัดการเรียนการสอน (เงินอุดหนุนรายหัว)



ด่วนที่สุด

ที่ ศธ ๐๔๐๐๖/พิเศษ ๒๒

สำนักงานคณะกรรมการการศึกษาขั้นพื้นฐาน
กระทรวงศึกษาธิการ กทม. ๑๐๓๐๐

๔ พฤศจิกายน ๒๕๕๔

เรื่อง การเก็บเงินบำรุงการศึกษาและการระดมทรัพยากร

เรียน ผู้อำนวยการสำนักงานเขตพื้นที่การศึกษาประถมศึกษาทุกเขต

สิ่งที่ส่งมาด้วย ๑. สำเนาประกาศกระทรวงศึกษาธิการเรื่องการเก็บเงินบำรุงการศึกษาของสถานศึกษา

สังกัดสำนักงานคณะกรรมการการศึกษาขั้นพื้นฐาน จำนวน ๑ ชุด

๒. หลักเกณฑ์เงินบำรุงการศึกษาของสถานศึกษาสังกัดสำนักงานคณะกรรมการการศึกษาขั้นพื้นฐาน

จำนวน ๑ ชุด

๓. สำเนาประกาศกระทรวงศึกษาธิการเรื่องการระดมทรัพยากรของสถานศึกษาสังกัดสำนักงาน

คณะกรรมการการศึกษาขั้นพื้นฐาน จำนวน ๑ ชุด

๔. แนวปฏิบัติการระดมทรัพยากรของสถานศึกษาสังกัดสำนักงานคณะกรรมการการศึกษา

ขั้นพื้นฐาน จำนวน ๑ ชุด

ด้วยรัฐมนตรีว่าการกระทรวงศึกษาธิการได้ออกประกาศกระทรวงศึกษาธิการเรื่องการเก็บเงินบำรุงการศึกษาของสถานศึกษาสังกัดสำนักงานคณะกรรมการการศึกษาขั้นพื้นฐานและประกาศกระทรวงศึกษาธิการเรื่องการระดมทรัพยากรของสถานศึกษาสังกัดสำนักงานคณะกรรมการการศึกษาขั้นพื้นฐาน

ในการนี้ สำนักงานคณะกรรมการการศึกษาขั้นพื้นฐานจึงขอให้สำนักงานเขตพื้นที่การศึกษาประถมศึกษา แจ้งสถานศึกษาในสังกัดทราบและถือปฏิบัติตาม

๑. ประกาศกระทรวงศึกษาธิการเรื่องการเก็บเงินบำรุงการศึกษาสถานศึกษา สังกัดสำนักงานคณะกรรมการการศึกษาขั้นพื้นฐาน

๒. หลักเกณฑ์การเก็บเงินบำรุงการศึกษาสถานศึกษาสังกัดสำนักงานคณะกรรมการการศึกษาขั้นพื้นฐาน

๓. ประกาศกระทรวงศึกษาธิการเรื่องการระดมทรัพยากรของสถานศึกษาสังกัดสำนักงานคณะกรรมการการศึกษาขั้นพื้นฐาน

๔. แนวปฏิบัติการระดมทรัพยากรของสถานศึกษาสังกัดสำนักงานคณะกรรมการการศึกษาขั้นพื้นฐาน ดังสิ่งที่ส่งมาด้วย

จึงเรียนมาเพื่อทราบและพิจารณาดำเนินการต่อไป

ขอแสดงความนับถือ

(นายชินภัทร ภูมิรัตน)

เลขาธิการคณะกรรมการการศึกษาขั้นพื้นฐาน

สำนักนโยบายและแผนการศึกษาขั้นพื้นฐาน

โทร. ๐-๒๒๘๘-๕๘๕๖ โทรสาร ๐-๒๒๘๘-๕๘๕๖



ประกาศกระทรวงศึกษาธิการ
เรื่อง การเก็บเงินบำรุงการศึกษาของสถานศึกษา
สังกัดสำนักงานคณะกรรมการการศึกษาขั้นพื้นฐาน

ด้วยกระทรวงศึกษาธิการเห็นสมควรปรับปรุงประกาศกระทรวงศึกษาธิการ เรื่อง การเก็บเงินบำรุงการศึกษาของสถานศึกษา สังกัดสำนักงานคณะกรรมการการศึกษาขั้นพื้นฐานประกาศ ณ วันที่ ๒๔ มีนาคม พ.ศ. ๒๕๕๓ จึงยกเลิกประกาศดังกล่าวและให้ใช้ประกาศฉบับนี้แทน

เพื่อให้ทุกภาคส่วนของสังคมมีส่วนร่วมในการจัดการศึกษาตามหลักสูตรแกนกลางการศึกษาขั้นพื้นฐาน สอดคล้องกับพระราชบัญญัติการศึกษาแห่งชาติ พ.ศ. ๒๕๔๒ แก้ไขเพิ่มเติม (ฉบับที่ ๒) พ.ศ. ๒๕๔๕ และแก้ไขเพิ่มเติม (ฉบับที่ ๓) พ.ศ. ๒๕๕๓ หนังสือสำนักงานคณะกรรมการกฤษฎีกา ด่วนที่สุด ที่ นร ๐๙๐๑/๐๖๘๗ ลงวันที่ ๖ มิถุนายน ๒๕๕๑ เรื่อง การเก็บค่าใช้จ่ายเพื่อจัดการศึกษาของสถานศึกษา ในสังกัดสำนักงานคณะกรรมการการศึกษาขั้นพื้นฐาน กระทรวงศึกษาธิการจึงกำหนดให้สถานศึกษาในสังกัดสำนักงานคณะกรรมการการศึกษาขั้นพื้นฐาน เก็บเงินบำรุงการศึกษาเพื่อเป็นค่าใช้จ่าย ในการจัดการเรียนการสอน นอกหลักสูตรแกนกลางการศึกษาขั้นพื้นฐาน ซึ่งมุ่งเน้นหลักสูตรที่มีเนื้อหาสาระมากกว่าปกติ การสอนด้วยบุคลากรพิเศษ การสอนด้วยรูปแบบ หรือวิธีการที่แตกต่างจาก การเรียนการสอนปกติ หรือการสอนที่ใช้สื่อ นวัตกรรมและเทคโนโลยีที่จัดทำให้เป็นพิเศษตามอัตราที่เหมาะสม กับสภาพฐานะทางเศรษฐกิจของท้องถิ่น โดยความเห็นชอบจากคณะกรรมการสถานศึกษาขั้นพื้นฐาน และเป็นไปด้วยความสมัครใจของผู้ปกครองและนักเรียน ภายใต้หลักเกณฑ์ที่สำนักงานคณะกรรมการการศึกษา ขั้นพื้นฐานกำหนด

ทั้งนี้ ตั้งแต่บัดนี้เป็นต้นไป

ประกาศ ณ วันที่ ๒๐ ตุลาคม พ.ศ. ๒๕๕๔

—————

(นายวรวัจน์ เอื้ออภิญญกุล)
 รัฐมนตรีว่าการกระทรวงศึกษาธิการ

หลักเกณฑ์การเก็บเงินบำรุงการศึกษาของสถานศึกษา สังกัดสำนักงานคณะกรรมการการศึกษาขั้นพื้นฐาน

ด้วยปัจจุบันสถานศึกษาได้รับเงินสนับสนุนจากรัฐบาล เพื่อเป็นค่าใช้จ่ายในการจัดการศึกษาขั้นพื้นฐาน ได้แก่ ค่าจัดการเรียนการสอน ค่าหนังสือเรียน ค่าเครื่องแบบนักเรียน ค่าอุปกรณ์การเรียน และค่ากิจกรรมพัฒนาคุณภาพผู้เรียน เป็นต้น แต่ในการจัดการศึกษาสำหรับสถานศึกษาที่มีความพร้อม และมีศักยภาพเป็นสถานศึกษาที่มีชื่อเสียงต้องการจะเพิ่มพูนประสิทธิภาพและคุณภาพการศึกษาของผู้เรียน ด้วยรูปแบบ วิธีการ สื่ออุปกรณ์ และบุคลากรที่ทำการสอนเพิ่มเติมจากเกณฑ์มาตรฐานทั่วไปของหลักสูตรแกนกลางการศึกษาขั้นพื้นฐานเป็นกรณีพิเศษ โดยมีค่าใช้จ่ายนอกเหนือจากค่าใช้จ่ายที่รัฐจัดสรรให้ กอปรกับการขออาหารของสำนักงานคณะกรรมการกฤษฎีกา เห็นว่า สำนักงานคณะกรรมการการศึกษาขั้นพื้นฐานสามารถประกาศให้สถานศึกษาของรัฐในสังกัดเก็บค่าใช้จ่าย เพื่อจัดการศึกษานอกหลักสูตรแกนกลางการศึกษาขั้นพื้นฐานได้

ในการจัดการศึกษาที่ผ่านมาสถานศึกษาจำนวนมากได้จัดการศึกษาโดยไม่เก็บค่าใช้จ่ายตามมาตรา ๔๙ แห่งรัฐธรรมนูญแห่งราชอาณาจักรไทย พุทธศักราช ๒๕๕๐ แล้ว แต่ยังมีสถานศึกษาบางแห่งเก็บค่าใช้จ่ายเพื่อจัดการศึกษาเพิ่มเติมจากเกณฑ์มาตรฐานทั่วไปของหลักสูตรแกนกลางการศึกษาขั้นพื้นฐานเป็นกรณีพิเศษ ดังนั้น เพื่อให้การขอรับการสนับสนุนค่าใช้จ่ายเป็นไปในแนวทางเดียวกันและการมีส่วนร่วมสนับสนุนให้สถานศึกษามีความพร้อมในการพัฒนาคุณภาพการศึกษารวมทั้งเป็นการคุ้มครอง ผู้ปกครองมิให้เกิดผลกระทบต่อภาระค่าใช้จ่ายในการจัดการศึกษาของนักเรียนสำนักงานคณะกรรมการการศึกษาขั้นพื้นฐาน จึงกำหนดหลักเกณฑ์ให้สถานศึกษาถือปฏิบัติดังนี้

ก. สถานศึกษาที่จัดการเรียนการสอนตามหลักสูตรการศึกษาขั้นพื้นฐานไม่สามารถเรียกเก็บเงินสนับสนุนจากนักเรียนหรือผู้ปกครองได้ เนื่องจากรัฐบาลได้จ่ายเงินงบประมาณเพื่ออุดหนุนให้แล้ว ดังนี้

๑. ค่าเล่าเรียน
๒. ค่าหนังสือเรียน
๓. ค่าอุปกรณ์การเรียน
๔. ค่าเครื่องแบบนักเรียน
๕. ค่าใช้จ่ายในการจัดกิจกรรมวิชาการ ปีละ ๑ ครั้ง
๖. ค่าใช้จ่ายในการจัดกิจกรรมคุณธรรม/ ชุมชนลูกเสือ / เนตรนารี / ยุวกาชาด ปีละ ๑ ครั้ง
๗. ค่าใช้จ่ายในการไปทัศนศึกษา ปีละ ๑ ครั้ง
๘. ค่าใช้จ่ายในการให้บริการอินเทอร์เน็ตตามหลักสูตร และที่เพิ่มเติมจากหลักสูตรปีละ ๔๐ ชั่วโมง
๙. ค่าวัสดุฝึก สอน สอบพื้นฐาน
๑๐. ค่าสมุดรายงานประจำตัวนักเรียน
๑๑. ค่าบริการห้องสมุดขั้นพื้นฐาน
๑๒. ค่าบริการห้องพยาบาล
๑๓. ค่าวัสดุสำนักงาน
๑๔. ค่าวัสดุเชื้อเพลิงและหล่อลื่น
๑๕. ค่าวัสดุงานบ้านงานครัว
๑๖. ค่าอุปกรณ์กีฬา
๑๗. ค่าซ่อมแซมครุภัณฑ์และอุปกรณ์การเรียนการสอน

๑๘. ค่าใช้จ่ายในการดูแลช่วยเหลือนักเรียน

๑๙. ค่าคู่มือนักเรียน

๒๐. ค่าบัตรประจำตัวนักเรียน

๒๑. ค่าปฐมนิเทศนักเรียน

๒๒. ค่าวารสารโรงเรียน

สำหรับรายการที่ ๑๘, ๒๐, ๒๑ และ ๒๒ หากโรงเรียนได้จัดทำเป็นลักษณะพิเศษอย่างมีคุณภาพ สามารถขอรับการสนับสนุนได้โดยประหยัดตามความจำเป็นเหมาะสมกับสภาพเศรษฐกิจของท้องถิ่น

ข. สถานศึกษาที่จัดการเรียนการสอนนอกเหนือหลักสูตรการศึกษาขั้นพื้นฐาน เพื่อส่งเสริมและพัฒนาคุณภาพการศึกษาให้นักเรียนเกินมาตรฐานที่รัฐจัดให้ สามารถขอรับการสนับสนุนค่าใช้จ่ายได้ตามความสมัครใจของผู้ปกครองและนักเรียน ดังนี้

ที่	รายการ	อัตรารายการเก็บ / คน / ภาคเรียน
๑	ห้องเรียนพิเศษ EP (English Program) - ระดับก่อนประถมศึกษาถึงมัธยมศึกษาตอนต้น - ระดับมัธยมศึกษาตอนปลาย	ไม่เกิน ๓๕,๐๐๐ บาท ไม่เกิน ๔๐,๐๐๐ บาท
๒	ห้องเรียนพิเศษ MEP (Mini English Program) - ระดับก่อนประถมศึกษาถึงมัธยมศึกษาตอนต้น - ระดับมัธยมศึกษาตอนปลาย	ไม่เกิน ๑๗,๕๐๐ บาท ไม่เกิน ๒๐,๐๐๐ บาท
๓	ห้องเรียนพิเศษด้านภาษาต่างประเทศด้านวิชาการและด้านอื่น ๆ (เช่น ห้องเรียนพิเศษวิทยาศาสตร์ ห้องเรียนพิเศษคณิตศาสตร์ เป็นต้น)	เท่าที่จ่ายจริง ตามความจำเป็นและเหมาะสมกับสภาพฐานะทางเศรษฐกิจของท้องถิ่น ยกเว้นค่าใช้จ่ายห้องเรียนพิเศษ ด้านภาษาอังกฤษ ให้เก็บได้ไม่เกินครึ่งหนึ่งของห้องเรียน MEP

การเปิดห้องเรียนพิเศษต้องได้รับอนุมัติจากสำนักงานคณะกรรมการการศึกษาขั้นพื้นฐานหรือสำนักงานเขตพื้นที่การศึกษา แล้วแต่กรณี

ค. สถานศึกษาที่จัดการเรียนการสอนเพื่อเพิ่มศักยภาพและความสามารถของนักเรียนที่นอกเหนือหลักสูตรการศึกษาขั้นพื้นฐาน สามารถขอรับการสนับสนุนค่าใช้จ่ายได้ตามความสมัครใจของผู้ปกครองและนักเรียน โดยไม่รอนสิทธิที่นักเรียนที่ด้อยโอกาส ดังนี้

ที่	รายการ	อัตรารายการเก็บ / คน / ภาคเรียน
๑	โครงการพัฒนาทักษะตามความถนัดของนักเรียนนอกเวลาเรียน	เท่าที่จ่ายจริง ตามความจำเป็นและเหมาะสมกับสภาพฐานะทางเศรษฐกิจของท้องถิ่นทุกรายการรวมกันไม่เกิน ๑,๒๕๐ บาทต่อภาคเรียน
๒	ค่าจ้างครูชาวต่างประเทศ	
๓	ค่าตอบแทนวิทยากรภายนอก	
๔	ค่าเรียนปรับพื้นฐานความรู้	

ง. สถานศึกษาที่จัดการเรียนการสอนเสริมเพิ่มเติมให้กับนักเรียนนอกเหนือจากเกณฑ์มาตรฐานทั่วไป ที่ได้งบประมาณจากรัฐ อาจขอรับการสนับสนุนค่าใช้จ่ายได้เท่าที่จ่ายจริง โดยประหยัดตามความจำเป็นและเหมาะสมกับสภาพฐานะทางเศรษฐกิจของท้องถิ่นตามความสมัครใจของผู้ปกครองและนักเรียน ดังนี้

๑. ค่าจ้างครูที่มีความเชี่ยวชาญในสาขาเฉพาะ
๒. ค่าสาธารณูปโภคสำหรับห้องเรียนปรับอากาศ
๓. ค่าสอนคอมพิวเตอร์ กรณีโรงเรียนจัดคอมพิวเตอร์ให้นักเรียนเกินมาตรฐานที่รัฐจัดให้

(๑ เครื่อง : นักเรียน ๒๐ คน)

๔. ค่าใช้จ่ายในการจัดร่วมโครงการ โครงการงาน และกิจกรรมพัฒนาผู้เรียนเกินมาตรฐานที่รัฐจัดให้

๕. ค่าใช้จ่ายในการไปทัศนศึกษาตามแหล่งเรียนรู้ของนักเรียนเกินมาตรฐานที่รัฐจัดให้

จ. สถานศึกษาที่จัดให้มีการดูแลด้านสวัสดิการ และสวัสดิภาพนักเรียน อาจขอรับการสนับสนุนค่าใช้จ่ายได้เท่าที่จ่ายจริงโดยประหยัด ตามความจำเป็นและเหมาะสมกับสภาพฐานะทางเศรษฐกิจของท้องถิ่นตามความสมัครใจของผู้ปกครองและนักเรียน ดังนี้

๑. ค่าประกันชีวิตนักเรียน / ค่าประกันอุบัติเหตุนักเรียน
๒. ค่าจ้างบุคลากรที่ปฏิบัติงานในสถานศึกษา
๓. ค่าตรวจสอบสุขภาพนักเรียนเป็นกรณีพิเศษ นอกเหนือจากการให้บริการสาธารณสุขของรัฐ
๔. ค่าอาหารนักเรียน
๕. ค่าหอพัก
๖. ค่าซักรีด

สำหรับสถานศึกษาที่จัดให้นักเรียนอยู่ประจำ สามารถขอรับการสนับสนุนค่าใช้จ่ายตามข้อ ๑, ๒, ๓, ๔, ๕, และ ๖ ได้เท่าที่จ่ายจริงโดยประหยัด ตามความจำเป็นและเหมาะสมกับ สภาพฐานะทางเศรษฐกิจของท้องถิ่น

ฉ. สถานศึกษาต้องพิจารณาให้การดูแลช่วยเหลือนักเรียนด้อยโอกาสให้ได้เรียน โดยไม่รอนสิทธิที่จะได้รับ ดังนี้

๑. การเรียนกับครูชาวต่างประเทศ หากสถานศึกษามีการจัดให้นักเรียนทุกคน ควรจัดให้นักเรียนด้อยโอกาสได้เรียนสัปดาห์ละไม่น้อยกว่า ๒ ชั่วโมง

๒. การเรียนการสอนโดยครูที่สถานศึกษาจ้างหรือโดยวิทยากรภายนอก

๓. ค่าสาธารณูปโภคสำหรับห้องเรียนปรับอากาศ

๔. ค่าตรวจสอบสุขภาพนักเรียนเป็นกรณีพิเศษ นอกเหนือจากการให้บริการสาธารณสุขของรัฐ

๕. ค่าเรียนปรับพื้นฐานความรู้

๖. ค่าอาหารนักเรียน

๗. การเข้าร่วมกิจกรรมวิชาการ/คุณธรรม/ชุมนุมลูกเสือ/เนตรนารี/ยุวกาชาดและการไปทัศนศึกษา

๘. การเรียน การฝึกใช้คอมพิวเตอร์ และการใช้บริการอินเทอร์เน็ตปีละ ๔๐ ชั่วโมง

อนึ่ง การเก็บเงินบำรุงการศึกษาของสถานศึกษา สังกัดสำนักงานคณะกรรมการการศึกษาขั้นพื้นฐาน ตามข้อ ข, ค, ง, จ และ ฉ ต้องได้รับความเห็นชอบจากคณะกรรมการสถานศึกษาขั้นพื้นฐาน และได้รับอนุมัติจากสำนักงานเขตพื้นที่การศึกษาก่อน จึงจะดำเนินการขอรับการสนับสนุนได้โดยให้มีการประกาศประชาสัมพันธ์ให้กับผู้ปกครองและนักเรียนทราบล่วงหน้า



ประกาศกระทรวงศึกษาธิการ
เรื่อง การระดมทรัพยากรของสถานศึกษา
สังกัดสำนักงานคณะกรรมการการศึกษาขั้นพื้นฐาน

ด้วยกระทรวงศึกษาธิการ เห็นกำหนดแนวปฏิบัติการระดมทรัพยากรของสถานศึกษา สังกัดสำนักงานคณะกรรมการการศึกษาขั้นพื้นฐาน

เพื่อให้ทุกภาคส่วนของสังคมมีส่วนร่วมในการระดมทรัพยากรเพื่อจัดการศึกษาขั้นพื้นฐาน ตามมาตรา ๕๘ แห่งพระราชบัญญัติการศึกษาแห่งชาติ พ.ศ. ๒๕๔๒ แก้ไขเพิ่มเติม (ฉบับที่ ๒) พ.ศ. ๒๕๔๕ และแก้ไขเพิ่มเติม (ฉบับที่ ๓) พ.ศ. ๒๕๕๓ กระทรวงศึกษาธิการจึงกำหนดให้สถานศึกษาในสังกัดสำนักงานคณะกรรมการการศึกษาขั้นพื้นฐานระดมทรัพยากรเพื่อเป็นค่าใช้จ่ายในการบริหารงานวิชาการ การบริหารงบประมาณ การบริหารงานบุคคลและการบริหารทั่วไป โดยความเห็นชอบจากคณะกรรมการสถานศึกษาขั้นพื้นฐาน และเป็นไปด้วยความสมัครใจภายใต้หลักเกณฑ์ที่สำนักงานคณะกรรมการการศึกษาขั้นพื้นฐาน กำหนด

ทั้งนี้ ตั้งแต่บัดนี้เป็นต้นไป

ประกาศ ณ วันที่ ๒๐ ตุลาคม พ.ศ. ๒๕๕๔

(นายวรวัจน์ เอื้ออภิญญกุล)

รัฐมนตรีว่าการกระทรวงศึกษาธิการ

แนวปฏิบัติการระดมทรัพยากรของสถานศึกษา สังกัดสำนักงานคณะกรรมการการศึกษาขั้นพื้นฐาน

ด้วยปัจจุบันการจัดการศึกษาขั้นพื้นฐานต้องอาศัยความร่วมมือจากทุกภาคส่วนประกอบกับ มาตรา ๕๘ แห่งพระราชบัญญัติการศึกษาแห่งชาติ พ.ศ. ๒๕๔๒ แก้ไขเพิ่มเติม (ฉบับที่ ๒) พ.ศ. ๒๕๔๕ และแก้ไขเพิ่มเติม (ฉบับที่ ๓) พ.ศ. ๒๕๕๓ เปิดโอกาสให้มีการระดมทรัพยากรและการลงทุน ด้านงบประมาณ การเงินและทรัพย์สิน ทั้งจากรัฐองค์กรปกครองส่วนท้องถิ่น บุคคลครอบครัว ชุมชนองค์กร ชุมชนเอกชน องค์กรเอกชน องค์กรวิชาชีพ สถาบันศาสนา สถานประกอบการ สถาบันสังคมอื่น และต่างประเทศมาใช้จัดการศึกษา ดังนั้น เพื่อให้การระดมทรัพยากรเป็นไปในแนวทางเดียวกัน สำนักงานคณะกรรมการการศึกษาขั้นพื้นฐาน จึงกำหนดหลักเกณฑ์ให้สถานศึกษาถือปฏิบัติดังนี้

๑. สถานศึกษาสามารถระดมทรัพยากรได้ตามมาตรา ๕๘ แห่งพระราชบัญญัติการศึกษาแห่งชาติ พ.ศ. ๒๕๔๒ แก้ไขเพิ่มเติม (ฉบับที่ ๒) พ.ศ. ๒๕๔๕ และแก้ไขเพิ่มเติม (ฉบับที่ ๓) พ.ศ. ๒๕๕๓ ตลอดปี

๒. การระดมทรัพยากรต้องเป็นไปด้วยความสมัครใจตามความเหมาะสมและความจำเป็น

๓. สถานศึกษาต้องแต่งตั้งคณะกรรมการระดมทรัพยากรของสถานศึกษาเพื่อส่งเสริมและให้แรงจูงใจในการระดมทรัพยากรจากบุคคลครอบครัว ชุมชนองค์กร ชุมชนเอกชน องค์กรปกครองส่วนท้องถิ่น องค์กรเอกชน องค์กรวิชาชีพ สถาบันศาสนา สถานประกอบการ และสถาบันสังคมอื่น

๔. สถานศึกษาต้องเสนอแผนและโครงการในการระดมทรัพยากรเพื่อขอความเห็นชอบต่อคณะกรรมการสถานศึกษาขั้นพื้นฐาน

๕. การใช้จ่ายทรัพย์สินและทรัพยากรอื่นที่ได้รับจากการระดมทรัพยากรเพื่อการศึกษาจะต้อง สอดคล้องกับโครงการที่ได้รับความเห็นชอบจากคณะกรรมการสถานศึกษาขั้นพื้นฐาน

๖. สถานศึกษาต้องรายงานผลการดำเนินงานตามโครงการระดมทรัพยากรต่อคณะกรรมการสถานศึกษาขั้นพื้นฐาน

.....

คำสั่งหัวหน้าคณะรักษาความสงบแห่งชาติ
ที่ ๒๘/๒๕๕๙
เรื่อง ให้จัดการศึกษาขั้นพื้นฐาน ๑๕ ปี โดยไม่เก็บค่าใช้จ่าย

ตามที่กฎหมายว่าด้วยการศึกษาแห่งชาติกำหนดให้รัฐต้องจัดให้บุคคลได้รับการศึกษาขั้นพื้นฐานไม่น้อยกว่า ๑๒ ปี โดยไม่เก็บค่าใช้จ่ายนั้น รัฐบาลที่ผ่านมามีนโยบายจัดการศึกษาดังกล่าว โดยไม่เก็บค่าใช้จ่ายเป็นเวลา ๑๕ ปี ตามมติคณะรัฐมนตรี วันที่ ๑๓ มกราคม ๒๕๕๒ โดยขออนุมัติตั้งงบประมาณเป็นรายปีและขยายขอบเขตการดำเนินการตามนโยบายของรัฐบาลแต่ละคณะมาเป็นลำดับ หัวหน้าคณะรักษาความสงบแห่งชาติพิจารณาแล้วเห็นว่าโดยที่เรื่องนี้สอดคล้องกับนโยบายด้านการศึกษาของคณะรักษาความสงบแห่งชาติ และนโยบายปฏิรูปการศึกษาของรัฐบาล ทั้งสามารถลดความเหลื่อมล้ำสร้างโอกาสทางการศึกษาและความเป็นธรรมในสังคม แก้ปัญหาความยากจน ตลอดจนส่งเสริมการพัฒนาทรัพยากรมนุษย์และสอดคล้องกับความต้องการของประชาชน จึงสมควรยืนยันแนวทางดังกล่าวและพัฒนาต่อไปด้วยการยกระดับจากการเป็นโครงการตามนโยบายของแต่ละรัฐบาลให้เป็นหน้าที่ของรัฐและมาตรการตามกฎหมาย เพื่อเป็นหลักประกันความยั่งยืนมั่นคงและเพื่อให้สามารถจัดงบประมาณสนับสนุนได้อย่างต่อเนื่อง

อาศัยอำนาจตามความในมาตรา ๔๔ ของรัฐธรรมนูญแห่งราชอาณาจักรไทย (ฉบับชั่วคราว) พุทธศักราช ๒๕๕๗ หัวหน้าคณะรักษาความสงบแห่งชาติโดยความเห็นชอบของคณะรักษาความสงบแห่งชาติ จึงมีคำสั่ง ดังต่อไปนี้

ข้อ ๑ ในคำสั่งนี้

“ค่าใช้จ่ายในการจัดการศึกษา” หมายความว่า งบประมาณที่รัฐจัดสรรให้แก่หรือผ่านทางสถานศึกษา หรือผู้จัดการศึกษาเพื่อเป็นค่าใช้จ่ายในการจัดการศึกษาขั้นพื้นฐาน ๑๕ ปี

“การศึกษาขั้นพื้นฐาน ๑๕ ปี” หมายความว่า การศึกษาตั้งแต่ระดับก่อนประถมศึกษา (อนุบาล) (ถ้ามี) ระดับประถมศึกษา จนถึงมัธยมศึกษาปีที่ ๖ หรือระดับประกาศนียบัตรวิชาชีพ (ปวช. ๓) หรือเทียบเท่า และให้หมายความรวมถึงการศึกษาพิเศษและการศึกษาสงเคราะห์ด้วย

“การศึกษาพิเศษ” หมายความว่า การจัดการศึกษาให้แก่บุคคลซึ่งมีความผิดปกติอย่างหนึ่งอย่างใด ซึ่งจำเป็นต้องจัดการศึกษาให้เป็นรูปแบบโดยเฉพาะ และอาศัยเทคนิคต่าง ๆ ในการสอนตามลักษณะความต้องการและความจำเป็นของแต่ละบุคคล

“การศึกษาสงเคราะห์” หมายความว่า การจัดการศึกษาให้แก่เด็กที่ตกอยู่ในภาวะยากลำบาก หรืออยู่ในสถานภาพที่ด้อยกว่าเด็กทั่วไป หรือที่มีลักษณะเป็นการกุศล เพื่อให้มีชีวิตและความเป็นอยู่ที่ดีขึ้น มีพัฒนาการที่ถูกต้องและเหมาะสมกับวัย

ข้อ ๒ ให้ส่วนราชการที่เกี่ยวข้องตามที่คณะรัฐมนตรีกำหนดเตรียมการเพื่อจัดให้เด็กเล็กก่อนวัยเรียนได้รับการดูแล และพัฒนาทางร่างกาย จิตใจ วินัย อารมณ์ สังคม และสติปัญญา โดยส่งเสริมและสนับสนุนให้องค์กรปกครองส่วนท้องถิ่นและภาคเอกชนเข้ามีส่วนร่วมในการดำเนินการด้วย

ข้อ ๓ ให้ส่วนราชการที่เกี่ยวข้องกับการจัดการศึกษาขั้นพื้นฐานดำเนินการจัดการศึกษาขั้นพื้นฐาน ๑๕ ปี ให้มีมาตรฐานและคุณภาพ โดยไม่เก็บค่าใช้จ่าย

ให้รัฐมนตรีว่าการกระทรวงศึกษาธิการโดยความเห็นชอบของคณะรัฐมนตรีกำหนดอัตราค่าใช้จ่ายในการจัดการศึกษาสำหรับการศึกษาขั้นพื้นฐาน ๑๕ ปี เพื่อเสนอตามกระบวนการจัดทำงบประมาณรายจ่ายประจำปี

ค่าใช้จ่ายตามวรรคสอง ได้แก่

- (๑) ค่าจัดการเรียนการสอน
- (๒) ค่าหนังสือเรียน
- (๓) ค่าอุปกรณ์การเรียน
- (๔) ค่าเครื่องแบบนักเรียน
- (๕) ค่ากิจกรรมพัฒนาคุณภาพผู้เรียน
- (๖) ค่าใช้จ่ายอื่นตามที่คณะรัฐมนตรีเห็นชอบ

ข้อ ๔ ให้กระทรวงศึกษาธิการจัดทำหรือปรับปรุงกฎหมายที่เกี่ยวข้องเพื่อนำมาใช้แทนและขยายผลต่อจากคำสั่งนี้แล้วเสนอคณะรัฐมนตรีพิจารณาภายในหกเดือนนับแต่วันที่คำสั่งนี้ใช้บังคับ

ข้อ ๕ ในกรณีมีปัญหาเกี่ยวกับการปฏิบัติตามคำสั่งนี้ ให้รัฐมนตรีว่าการกระทรวงศึกษาธิการมีอำนาจวินิจฉัยชี้ขาด

ข้อ ๖ ให้อัตราค่าใช้จ่ายในการจัดการศึกษาตั้งแต่ระดับอนุบาลจนจบการศึกษาขั้นพื้นฐานที่มีผลใช้อยู่ในวันก่อนวันที่คำสั่งนี้ใช้บังคับ ยังคงมีผลใช้บังคับต่อไปจนกว่าจะมีการกำหนดอัตราค่าใช้จ่ายสำหรับการจัดการศึกษาขั้นพื้นฐาน ๑๕ ปี ตามข้อ ๓

ข้อ ๗ คำสั่งนี้ให้ใช้บังคับตั้งแต่วันประกาศในราชกิจจานุเบกษาเป็นต้นไป

สั่ง ณ วันที่ ๑๕ มิถุนายน พุทธศักราช ๒๕๕๙

พลเอก ประยุทธ์ จันทร์โอชา

หัวหน้าคณะรักษาความสงบแห่งชาติ



คำสั่งกระทรวงศึกษาธิการ
ที่ สพฐ. ๖๒๓๓ / ๒๕๖๐

เรื่อง ให้ใช้มาตรฐานการเรียนรู้และตัวชี้วัด กลุ่มสาระการเรียนรู้คณิตศาสตร์ วิทยาศาสตร์ และสารະภูมิศาสตร์
ในกลุ่มสาระการเรียนรู้สังคมศึกษา ศาสนา และวัฒนธรรม (ฉบับปรับปรุง พ.ศ. ๒๕๖๐) ตามหลักสูตร
แกนกลางการศึกษาขั้นพื้นฐาน พุทธศักราช ๒๕๕๑

เพื่อให้การจัดการศึกษาขั้นพื้นฐานสอดคล้องกับการเปลี่ยนแปลงทางเศรษฐกิจ สังคม วัฒนธรรม สภาพแวดล้อม และความรู้ทางวิทยาศาสตร์และเทคโนโลยีที่เจริญก้าวหน้าอย่างรวดเร็ว เป็นการ พัฒนาและเสริมสร้างศักยภาพคนของชาติให้สามารถเพิ่มขีดความสามารถในการแข่งขันของประเทศ การยกระดับคุณภาพการศึกษาและการเรียนรู้ให้มีคุณภาพและมาตรฐานระดับสากล สอดคล้องกับประเทศไทย ๔.๐ โลกในศตวรรษที่ ๒๑ และทัดเทียมกับนานาชาติ ผู้เรียนมีศักยภาพในการแข่งขันและดำรงชีวิตอย่างสร้างสรรค์ ในประชาคมโลก ตามหลักปรัชญาของเศรษฐกิจพอเพียง

ฉะนั้น อาศัยอำนาจตามความในมาตรา ๕ แห่งพระราชบัญญัติการศึกษาแห่งชาติ พ.ศ. ๒๕๔๒ และที่แก้ไขเพิ่มเติม (ฉบับที่ ๒) พ.ศ. ๒๕๔๕ และมาตรา ๑๒ แห่งพระราชบัญญัติระเบียบบริหารราชการ กระทรวงศึกษาธิการ พ.ศ. ๒๕๔๖ กระทรวงศึกษาธิการจึงประกาศใช้มาตรฐานการเรียนรู้และตัวชี้วัด กลุ่มสาระการเรียนรู้คณิตศาสตร์ วิทยาศาสตร์ และสารະภูมิศาสตร์ ในกลุ่มสาระการเรียนรู้สังคมศึกษา ศาสนา และวัฒนธรรม (ฉบับปรับปรุง พ.ศ. ๒๕๖๐) ตามหลักสูตรแกนกลางการศึกษาขั้นพื้นฐาน พุทธศักราช ๒๕๕๑ ดังปรากฏแนบท้ายคำสั่งนี้ แทนมาตรฐานการเรียนรู้และตัวชี้วัด กลุ่มสาระการเรียนรู้คณิตศาสตร์ วิทยาศาสตร์ และสารະภูมิศาสตร์ ในกลุ่มสาระการเรียนรู้สังคมศึกษา ศาสนา และวัฒนธรรม ในหลักสูตร แกนกลางการศึกษาขั้นพื้นฐาน พุทธศักราช ๒๕๕๑

เงื่อนไขและระยะเวลาการใช้มาตรฐานการเรียนรู้และตัวชี้วัด กลุ่มสาระการเรียนรู้ คณิตศาสตร์ วิทยาศาสตร์ และสารະภูมิศาสตร์ ในกลุ่มสาระการเรียนรู้สังคมศึกษา ศาสนา และวัฒนธรรม (ฉบับปรับปรุง พ.ศ. ๒๕๖๐) ให้เป็นไป ดังนี้

๑. ปีการศึกษา ๒๕๖๑ ให้ใช้ในชั้นประถมศึกษาปีที่ ๑ และ ๔ และชั้นมัธยมศึกษาปีที่ ๑ และ ๔
๒. ปีการศึกษา ๒๕๖๒ ให้ใช้ในชั้นประถมศึกษาปีที่ ๑ ๒ ๔ และ ๕ และชั้นมัธยมศึกษา ปีที่ ๑ ๒ ๔ และ ๕
๓. ตั้งแต่ปีการศึกษา ๒๕๖๓ เป็นต้นไป ให้ใช้ในทุกชั้นเรียน

ให้เลขาธิการคณะกรรมการการศึกษาขั้นพื้นฐานมีอำนาจในการยกเลิก เพิ่มเติม เปลี่ยนแปลง มาตรฐานการเรียนรู้และตัวชี้วัด กลุ่มสาระการเรียนรู้คณิตศาสตร์ วิทยาศาสตร์ และสารະภูมิศาสตร์ ในกลุ่ม สาระการเรียนรู้สังคมศึกษา ศาสนา และวัฒนธรรม (ฉบับปรับปรุง พ.ศ. ๒๕๖๐) ตามหลักสูตรแกนกลาง การศึกษาขั้นพื้นฐาน พุทธศักราช ๒๕๕๑

ทั้งนี้ ตั้งแต่บัดนี้เป็นต้นไป

สั่ง ณ วันที่ ๗ สิงหาคม พ.ศ. ๒๕๖๐

(นายธีระเกียรติ เจริญเศรษฐศิลป์)
รัฐมนตรีว่าการกระทรวงศึกษาธิการ



คำสั่งสำนักงานคณะกรรมการการศึกษาขั้นพื้นฐาน

ที่ ๕๘ /๒๕๖๓

เรื่อง แต่งตั้งคณะทำงานประชุมจัดทำแนวทางการดำเนินงานและการบริหารงบประมาณการสนับสนุน
ค่าใช้จ่ายในการจัดการศึกษาขั้นพื้นฐาน ปีงบประมาณ พ.ศ. ๒๕๖๓

ด้วย สำนักงานคณะกรรมการการศึกษาขั้นพื้นฐาน ได้ดำเนินงานโครงการสนับสนุนค่าใช้จ่าย
ในการจัดการศึกษาตั้งแต่ระดับอนุบาลจนจบการศึกษาขั้นพื้นฐาน กิจกรรมการสนับสนุนค่าใช้จ่าย
ในการจัดการศึกษาขั้นพื้นฐาน งบเงินอุดหนุน ค่าใช้จ่ายในการจัดการศึกษาขั้นพื้นฐาน จำนวน ๕ รายการ
จำแนกตามรายการ ดังนี้ ๑) ค่าจัดการเรียนการสอน ๒) ค่าหนังสือเรียน ๓) ค่าอุปกรณ์การเรียน
๔) ค่าเครื่องแบบนักเรียน และ ๕) ค่ากิจกรรมพัฒนาคุณภาพผู้เรียน ซึ่งมีวัตถุประสงค์เพื่อให้นักเรียนทุกคน
ได้รับการศึกษาตั้งแต่ระดับอนุบาลจนจบการศึกษาขั้นพื้นฐานที่มีคุณภาพและมาตรฐาน

เพื่อให้การบริหารงบประมาณการสนับสนุนค่าใช้จ่ายในการจัดการศึกษาขั้นพื้นฐาน
ปีงบประมาณ พ.ศ. ๒๕๖๓ ของสำนักงานคณะกรรมการการศึกษาขั้นพื้นฐาน เป็นไปอย่างมีประสิทธิภาพ
สำนักงานคณะกรรมการการศึกษาขั้นพื้นฐาน จึงได้แต่งตั้งคณะทำงานจัดทำแนวทางการดำเนินงานและ
การบริหารงบประมาณการสนับสนุนค่าใช้จ่ายในการจัดการศึกษาขั้นพื้นฐาน ปีงบประมาณ พ.ศ. ๒๕๖๓ ดังนี้

ที่ปรึกษา

นายอำนาจ วิทยานุกูวดี

เลขาธิการคณะกรรมการการศึกษาขั้นพื้นฐาน

คณะทำงาน

- | | | |
|---------------------------------------------------------------------------|-------------------------------------------------------------------------------------------------|-------------------|
| ๑. นายสนธิ แยมเกษร | รองเลขาธิการคณะกรรมการการศึกษาขั้นพื้นฐาน | ประธานคณะทำงาน |
| ๒. นางสาวสุกัญญา ว่องปรัชญา | ผู้อำนวยการกลุ่มงบประมาณ ๒
รักษาราชการแทนผู้อำนวยการ
สำนักนโยบายและแผนการศึกษาขั้นพื้นฐาน | รองประธานคณะทำงาน |
| ๓. ผู้อำนวยการสำนักวิชาการและมาตรฐานการศึกษา หรือผู้แทน | | คณะทำงาน |
| ๔. ผู้อำนวยการสำนักการคลังและสินทรัพย์ หรือผู้แทน | | คณะทำงาน |
| ๕. ผู้อำนวยการสำนักติดตามและประเมินผลการจัดการศึกษาขั้นพื้นฐาน หรือผู้แทน | | คณะทำงาน |
| ๖. ผู้อำนวยการสำนักบริหารงานการศึกษาพิเศษ หรือผู้แทน | | คณะทำงาน |
| ๗. ผู้อำนวยการสำนักพัฒนานวัตกรรมการจัดการศึกษา หรือผู้แทน | | คณะทำงาน |
| ๘. ผู้อำนวยการกลุ่มตรวจสอบภายใน หรือผู้แทน | | คณะทำงาน |

/๙. นาย...

๙. นายพิพัฒน์ เพ็ชรพรหมศร	ผู้อำนวยการกลุ่มนโยบายและแผน สำนักงานเขตพื้นที่การศึกษามัธยมศึกษา เขต ๑	คณะทำงาน
๑๐. นางสาวแก้วใจ จิเจริญ	ผู้อำนวยการกลุ่มนโยบายและแผน สำนักงานเขตพื้นที่การศึกษาประถมศึกษาสมุทรสงคราม	คณะทำงาน
๑๑. นางสาวลิลิน ทรงผาสุก	ผู้อำนวยการกลุ่มพัฒนาระบบบริหาร กลุ่มพัฒนาระบบบริหาร	คณะทำงาน
๑๒. นางพัชรกัญญ์ เมธาอัครเกียรติ	ผู้อำนวยการกลุ่มบริหารงานพัสดุ สำนักการคลังและสินทรัพย์	คณะทำงาน
๑๓. นางรัตนาภิชา ธรรมโชติ	ผู้อำนวยการกลุ่มพัฒนาสื่อการเรียนรู้ สำนักวิชาการและมาตรฐานการศึกษา	คณะทำงาน
๑๔. นายพิทักษ์ โสตถยาคม	นักวิชาการศึกษาชำนาญการพิเศษ สำนักงานบริหารพื้นที่นวัตกรรมการศึกษา	คณะทำงาน
๑๕. นางสาวสอางค์ จงสวัสดิ์พัฒนา	ผู้อำนวยการกลุ่มแผนและงบประมาณ สำนักบริหารงานการศึกษาพิเศษ	คณะทำงาน
๑๖. นางสาวนพศร พรหมณีพิสมัย	นักวิเคราะห์นโยบายและแผนชำนาญการ สำนักบริหารงานการศึกษาพิเศษ	คณะทำงาน
๑๗. นางสาวสำเภาเงิน ซาติสำราญ	นักวิชาการศึกษาชำนาญการ สำนักบริหารงานการศึกษาพิเศษ	คณะทำงาน
๑๘. นางภาวิณี แสนทวีสุข	ผู้อำนวยการกลุ่มพัฒนาหลักสูตร และส่งเสริมการศึกษาปฐมวัย สำนักวิชาการและมาตรฐานการศึกษา	คณะทำงาน
๑๙. นางสาวสมควร เพียรพิทักษ์	นักวิชาการศึกษาชำนาญการพิเศษ สำนักวิชาการและมาตรฐานการศึกษา	คณะทำงาน
๒๐. นางสาวเจตนา พรหมประดิษฐ์	นักวิชาการศึกษาชำนาญการพิเศษ สำนักวิชาการและมาตรฐานการศึกษา	คณะทำงาน
๒๑. นายรัฐกร พ้องเสียง	นิติกรชำนาญการพิเศษ สำนักนิติการ	คณะทำงาน
๒๒. นางสาวศรณัฏฐ์ ทองเก่า	นักวิชาการเงินและบัญชีชำนาญการ สำนักการคลังและสินทรัพย์	คณะทำงาน
๒๓. ผู้อำนวยการกลุ่มสารสนเทศ หรือผู้แทน	สำนักนโยบายและแผนการศึกษาขั้นพื้นฐาน	คณะทำงาน
๒๔. ผู้อำนวยการศูนย์พัฒนาระบบข้อมูลทางการศึกษา หรือผู้แทน	สำนักนโยบายและแผนการศึกษาขั้นพื้นฐาน	คณะทำงาน
๒๕. ผู้อำนวยการกลุ่มส่งเสริมการจัดการศึกษา หรือผู้แทน	สำนักนโยบายและแผนการศึกษาขั้นพื้นฐาน	คณะทำงาน

๒๖. ผู้อำนวยการกลุ่มวิจัยและพัฒนานโยบาย หรือผู้แทน	สำนักนโยบายและแผนการศึกษาขั้นพื้นฐาน	คณะทำงาน
๒๗. นางสาววิภาภรณ์ ฤทธิชัย	เจ้าพนักงานธุรการชำนาญงาน สำนักนโยบายและแผนการศึกษาขั้นพื้นฐาน	คณะทำงาน
๒๘. นางสาวจริยา วิวัฒน์ทรงชัย	พนักงานราชการ สำนักบริหารงานการศึกษาพิเศษ	คณะทำงาน
๒๙. นายจักรพันธ์ อัมรนนท์	พนักงานธุรการ สำนักนโยบายและแผนการศึกษาขั้นพื้นฐาน	คณะทำงาน
๓๐. นางเบญจวรรณ ดวงใจ	ผู้อำนวยการกลุ่มงบประมาณ ๑ สำนักนโยบายและแผนการศึกษาขั้นพื้นฐาน	คณะทำงานและเลขานุการ
๓๑. นางสาวดาราวรรณ ผึ้งปฐมภรณ์	นักวิเคราะห์นโยบายและแผนปฏิบัติการ สำนักนโยบายและแผนการศึกษาขั้นพื้นฐาน	คณะทำงานและผู้ช่วยเลขานุการ
๓๒. นางสาวกรชนก เชื้อนเพชร	นักวิเคราะห์นโยบายและแผนปฏิบัติการ สำนักนโยบายและแผนการศึกษาขั้นพื้นฐาน	คณะทำงานและผู้ช่วยเลขานุการ
๓๓. นางสาวปพิชญา พุฒนา	นักวิเคราะห์นโยบายและแผนปฏิบัติการ สำนักนโยบายและแผนการศึกษาขั้นพื้นฐาน	คณะทำงานและผู้ช่วยเลขานุการ
๓๔. นายชาญณรงค์ มงคลศิริกุล	นักวิเคราะห์นโยบายและแผนปฏิบัติการ สำนักนโยบายและแผนการศึกษาขั้นพื้นฐาน	คณะทำงานและผู้ช่วยเลขานุการ

โดยให้คณะทำงานมีหน้าที่

๑. เสนอผลการดำเนินงานตามนโยบายสนับสนุนค่าใช้จ่ายในการจัดการศึกษาตั้งแต่ระดับอนุบาลจนจบการศึกษาขั้นพื้นฐาน ของสำนักงานคณะกรรมการการศึกษาขั้นพื้นฐาน ปีงบประมาณ พ.ศ. ๒๕๖๓ เพื่อทราบปัญหา อุปสรรค และแนวทางแก้ไขในปีงบประมาณ พ.ศ. ๒๕๖๓
๒. ระดมความคิดเห็นและจัดทำร่างแนวทางการดำเนินงานและการบริหารงบประมาณการสนับสนุน ค่าใช้จ่ายในการจัดการศึกษาขั้นพื้นฐาน ปีงบประมาณ พ.ศ. ๒๕๖๓
๓. จัดทำแนวทางการดำเนินงานและการบริหารงบประมาณการสนับสนุนค่าใช้จ่ายในการจัดการศึกษาขั้นพื้นฐาน ปีงบประมาณ พ.ศ. ๒๕๖๓

ทั้งนี้ ตั้งแต่บัดนี้เป็นต้นไป

สั่ง ณ วันที่ ๑๐ เดือนมกราคม พ.ศ. ๒๕๖๓



(นายสนธิ แยมเกษร)

รองเลขาธิการ ปฏิบัติราชการแทน
เลขาธิการคณะกรรมการการศึกษาขั้นพื้นฐาน

ศูนย์ประสานงาน

ภาพรวมของโครงการ/การจัดสรรงบประมาณ

สำนักนโยบายและแผนการศึกษาขั้นพื้นฐาน

โทร. ๐-๒๒๘๘-๕๘๕๑ , ๐-๒๒๘๐-๕๕๑๒

โทรสาร ๐-๒๒๘๐-๕๕๑๕

หนังสือเรียน

สำนักวิชาการและมาตรฐานการศึกษา โทร. ๐-๒๒๘๘-๕๗๓๕ , ๐-๒๒๘๘-๕๗๓๖

การจัดซื้อจัดจ้าง

สำนักการคลังและสินทรัพย์ โทร. ๐-๒๒๘๘-๕๕๒๔, ๐-๒๒๘๘-๕๕๒๒

เปิดดูบัญชีจัดสรรได้จาก

<http://plan.bopp-obec.info/>

รายงานข้อมูลจำนวนนักเรียน

<https://bopp-obec.info/>

เปิดดูแนวทางการจัดซื้อหนังสือเรียนได้จาก

<http://academic.obec.go.th> และ <http://academic.obec.go.th/textbook/web/>